ידיעות אחרונות

יום ד', א' באב תשמ"ו 6.8.1986, גליון מס' 17,056	Yedioth Ahronoth ידיעות אחרונות	רשום בלעד, דרך פתח 138, תל־אביב	מנכ"ל: אריה מוזס	מנכ"ל: עודד מוזס	העורך: דב יודקובסקי	העורך האחראי הראשון: נח מוזס ז"ל	יו"ר ההנהלה הראשון: יהודה מוזס ז"ל	35 אג' באילת / 40 אג' וכולל מע"מ

24 שעות ביממה
מודעות לוח ומשפחתיות
ידיעות אחרונות
הלוח הכללי
03-383838

292777

הבוקר עומדת להתפרסם החלטת בג"ץ בעניין החנינות לאנשי השב"כ

– מאת גד ליאור וצדוק יחזקאלי, כתבי "ידיעות אחרונות" –

אם ידחה הבוקר בית־המשפט הגבוה לצדק את העתירות שהוגשו, ויחליט כי יש תוקף לחנינות שהעניק הנשיא לראש השב"כ ושלושת אנשי השירות, צפויות התוצאות הבאות:

● המשטרה בחקירתה תוכל לזמן את ארבעת מקבלי החנינות כעדים בלבד – לא כחשודים.

● תוך זמן קצר יפנו עוד כתריסר אנשי שב"כ לנשיא, ויבקשו חנינה על העבירות שביצעו בפרשת קו 300.

● העותרים יכולים לבקש מנשיא בית־המשפט העליון לקיים דיון נוסף, בהרכב של חמישה שופטים.

במקרה כזה, ייתכן ששוב תידחה חקירת המשטרה בפרשה – עד למתן הפסק בדיון הנוסף.

● אם יחליט בג"ץ שאין תוקף לחנינות, יהיו החנינות בטלות ומבוטלות.

● חקירת המשטרה תיפתח היום או מחר, כאשר כל אנשי השב"כ – כולל הארבעה שקיבלו חנינה – הם במעמד של חשודים בעבירות פליליות.

● שום אנשי שב"כ נוספים לא יזכו בחנינות.

● אנשי שב"כ שייחקרו עלולים לנסות ולגולל את האשמה על הדרג המדיני.

● יתכן שמקבלי החנינות יבקשו דיון נוסף בהרכב של חמישה שופטים – ואז שוב תידחה חקירת המשטרה.

מאיר שמגר

מרים בן־פורת

אהרון ברק

נקבע מחליף לראש השב"כ

אברהם שלום יפרוש עם תחילת החקירה המשטרתית □ המחליף יתרכז בשיקום היחסים של השירות עם צה"ל ומשרד המשפטים

– מאת רוני שקד, כתב "ידיעות אחרונות" –

ראש שירות הבטחון הכללי, אברהם שלום, יפרוש מתפקידו עם תחילתה של החקירה המשטרתית בפרשת השב"כ. ראש־הממשלה שמעון פרס כבר קבע מחליף לשלום, והמינוי קיבל את אישורו של ממלא־מקום רה"מ, יצחק שמיר.

משימתו העיקרית של האדם שמונה לתפקיד ראש השב"כ החדש תהיה – שיקום מערכת־היחסים בין עובדי השב"כ, ומערכות־היחסים שבין השב"כ ומשטרת ישראל, צה"ל, ובעיקר – משרד המשפטים.

יש להדגיש כי אברהם שלום יפרוש מתפקידו: הוא אינו נחשב כמתפטר, וכוודאי שלא כמפוטר. שלום יוזמן לחקירה המשטרתית בפרשת השב"כ, שתיפתח מחר. אם בג"ץ יאשר את תוקף החנינה שהעניק לו הנשיא – הוא יופיע כעד. אם בג"ץ יקבע כי לחנינות לא היה תוקף, יהיה מעמדו של שלום כמעמד חשוד בעבירות פליליות.

"אני חף מפשע"

נהג הסמיטריילר, שמעון שוקרון מחדרה (ידו חבושה בגבס), שהיה מעורב בתאונה הקטלנית בכביש התענכים ביום ה' שעבר, אתמול, בחברת עורך־דינו אלי גרונדשטיין, בבית־המשפט בעפולה. שוקרון אמר: "אני חף מפשע ולא אשם במה שקרה... מעלילים עלי עלילה..." השופט האריך את מעצרו ב־24 שעות ודחה להיום את החלטתו בבקשת המשטרה להארכת המעצר ב־15 יום. (ראה כתבה בעמוד 8)

הצעת בריה"מ להלסינקי: 2 "נציגים טכניים" לכל צד

פרס ושמיר: התנאי לשיתוף הסובייטים בתהליך השלום – קשרים דיפלומטיים ופתיחת שערים □ ראש הממשלה למשלחת מניו־יורק: קרובה הדרך ליחסים עם סין

– מאת רוני שקד, כתב "ידיעות אחרונות", אראל גינאי, שליחנו לוושינגטון, ו אלי תבור, ניו־יורק –

"ישראל לא תתנגד לשיתוף בריה"מ בפורום הבינלאומי שילווה את שיחות השלום באיזור, אבל בתנאי שמוסקבה תקיים יחסים דיפלומטיים עם ישראל" – אמר אתמול ראש־הממשלה שמעון פרס, בהתייחסו לשיחות שיתקיימו בעוד שבועיים בהלסינקי בין נציגי ישראל וברית המועצות. שיחות הלסינקי ומשמעותן יידונו היום בישיבת הקבינט המדיני.

גם ממלא־מקום ראש־הממשלה יצחק שמיר אמר, כי "לא נתנגד לשיתופה של בריה"מ בתהליך דיפלומטי במזרח־התיכון, אבל בשני תנאים: קיום יחסים דיפלומטיים נורמליים בינה לבין ישראל, ושינוי עמדתה של מוסקבה בעניין עליית יהודי בריה"מ.

בישראל עדיין מתקשים להעריך את המשמעות של המיפגש, ואת ההתפתחויות העשויות לבוא בעקבותיו. "זאת התחלה צנועה בכיוון הפשרת הניתוק הממושך". (סוף בעמוד 18)

בעמוד 2:
לאחר שנתיים אושר החוק נגד הגזענות

הסוחרים: "לקראת ההקפאה נזדרז להעלות המחירים"

היום יימשכו המגעים בין ההסתדרות לאוצר בעניין גיבוש "העיסקה החדשה"

– מאת צבי זינגר ועידו טל, כתבי "ידיעות אחרונות" –

אירגון סוחרי ירושלים המליץ אתמול לכל חבריו, להזדרז ולייקר את כל המוצרים, שהממשלה תשחרר את מחירם – כדי להקדים את עיסקת החבילה הנוספת, שתקפיא שוב את המחירים. "זאת כדי שהסוחרים לא ייתפסו על־ידי ההקפאה, שעה שהספקים, התעשיינים והיבואנים יעלו את מחיריהם בעוד מועד, רגע לפני שההקפאה תתחיל", אמר יו"ר האירגון, אברהם בירנבאום.

אירגון סוחרי הבירה היה אתמול הגורם הכלכלי הראשון, שהגיב מעשית על תוכנית עיסקת החבילה, המתגבשת בין ההסתדרות לאוצר.

נציגי המיגזר הפרטי אמרו אתמול, כי בשלב זה אין הם מוכנים להתייחס כלל לעיסקת חבילה נוספת. "איש לא דיבר איתנו על כך", אמר אמש גורם בכיר בהתאחדות התעשיינים. לגופו של עניין אמר, כי לדעת התעשיינים, "זה לא הזמן המתאים לרעיונות מסוג זה".

קודם רווחיות

אותו גורם הוסיף, שאם יתברר, כי הכוונות אכן רציניות, יתבע הסקטור העיסקי קודם לכל לבטל את כל העיוותים, שפגעו בו באחרונה – והקפאת המחירים בכלל זה. "כל עוד יש פיקוח על המחירים והקפאת שע־ (סוף בעמוד 18)

שערי מט"ח

● סל חדש: 1.4916
● דולר יציג: 1.4923
● דולר לנוסעים: 1.776
● דולר שחור: 1.56־1.57
● מארק שחור: 0.81־0.82
● לירה שטרלינג שחור: 2.62־2.66

שורת מעצרים לקראת גירוש "הכושים העבריים"

– מאת גד ליאור, כתב "ידיעות אחרונות" –

משרד הפנים פתח בצעדים לגירוש ה"כושים העבריים" מישראל. סמנכ"ל משרד הפנים, יהושע כהנא, אמר לי אמש, כי אתמול ושלשום כבר בוצעו מעצרים, "ויהיו עוד מעצרים בימים הבאים".

החלטת בית־המשפט הגבוה לצדק בשבוע שעבר, לדחות את עתירתם של 48 "כושים עבריים", שנעצרו לפני שבועות אחדים – פתחה את הדרך לממש את תוכנית הגירוש.

גורם בכיר במשרד הפנים טען, כי "הוכח שה'כושים העבריים' שבאו לישראל, שבויים באידיאולוגיה אנטישמית".

בישראל חיים כיום, לחי־ערכת משרד הפנים, 2,000 "כושים עבריים", רובם בדימונה ובערד. מנהיג ה"כושים העבריים", בן־עמי קרטר, איים לא מכבר, כי אם יתחיל גירוש המוני של בני הכת מהארץ, יפתחו בני הכת בשביתת־רעב.

ביטוח הרכב יתייקר החל ב־15 בספטמבר

– בעקבות הנהגת תקנות חדשות, שנועדו לצמצם את ההנחות והתחרות בין חברות הביטוח □ ייגבו תוספות עבור "שיפורים" ברכב, כמזגן וצמיגים מיוחדים

– מאת כתב "ידיעות אחרונות" –

ועדת הכספים של הכנסת אישרה אתמול תקנות חדשות לביטוח רכב, שייכנסו לתוקף ב־15 בספטמבר. התקנות, שנתקבלו ביוזמת חברות הביטוח והמפקח על הביטוח במשרד האוצר, נועדו לצימצום התחרות בין חברות הביטוח. תוצאתן, מבחינת רוב הציבור – ייקור הפרמיות, וצימצום האפשרויות לזכות בהנחות.

בין היתר יגרמו התקנות החדשות, להוצאה נוספת לבעלי מזגנים במכוניותיהם, דווקא כאשר שר האוצר בודק את הקמונת על הכנסות המדינה קוראים להוזיל את מזגני הרכב, בשל תרומתם לצימצום תאונות הדרכים. ייקור זה ייגרם עקב גביית תשלום מיוחד עבור ביטוח המזגן, בשיעור 14 אחוז משווי המזגן.

לפי התקנות החדשות יחולקו כל כלי־הרכב בישראל ל־50 קבוצות, לפי שוויים. במיון, הדגמים יובאו (סוף בעמוד 18)

"יתן למומחים להגן עליך"
א.ב. מפעלי אזעקה בע"מ
סניף ירושלים: 02-242873; סניף הצפון: 04-444828; מרכז ארצי: 03-393631

שיש איטלקי לריצוף
ישירות מהיבוא – מבצע מיוחד
שיש רוזטי – נמל ת"א (כניסה בשער מול סוף דיזנגוף)
מרכז בנית רח' צה"ל חדרה טל. 063-24442/5

כספת בביתך
פתרון בטוח לרכושך!
סייף בע"מ
ת"א, אבן גבירול 114
טל. 231278, 226813

עץ דקו
מבחר ענק של
שטיחי פורניר · רעפים · פרופילים לתמונות
חיתוך לפי מידה
פינת דרך לוד 163 ת"א 397107, 301678

חדש מדיסקונט

עץ הרימון נתן ריווחו... ...לטווח קצר וללא עמלת קניה

"רימון" קרן הנאמנות החדשה

רימון

בקרן הנאמנות החדשה של דיסקונט – "רימון", – אתה משקיע לטווח קצר ונהנה בטווח הקצר.
הקרן משקיעה עד 30% מנכסיה במלוות קצרי מועד (מק"מ), בתעודות פקדון סחירות (תפ"ס) ובמזומנים.

השאר מושקע באגרות חוב מכל סוג שהוא, בניירות ערך בנקאיים ובמניות ובניירות ערך הניתנים להמרה למניות.

חידוש! קרן הנאמנות "רימון" אינה גובה **עמלת קניה**. בנקאי הקרן – בנק דיסקונט התחייב כי במשך כל תקופת קיום הקרן לא יגבה עמלות בעד קניות של תעודות הקרן. פירוש הדבר חסכון של כ־1/4%, דבר המגדיל את התשואה שלך.

המוח שלך בהשקעות

אילנות-חברה לניהול קרנות נאמנות של דיסקונט בע"מ

אילנות דיסקונט

אין לראות במודעה זו הזמנה לרכישת יחידות.

וימר טמיר כהן (עקבסון)

לאחר שנתיים אישרה הכנסת הלילה חוק נגד גזענות

תיקון החוק ברגע האחרון קובע, כי שמירה על פולחן של דת לא תיראה כעבירה □ ביציע קמה מנהיגת הפמיניסטיות בישראל, והניפה כרזה שקבעה: „פגיעה בנשים גם זו גזענות" □ חוק נוסף שהובא לאישור המליאה: איסור על מיפגשים עם אנשי אירגונים עויינים

מגמות היום

הפגישה בהלסינקי

הפגישה הצפויה בהלסינקי בין דיפלומטים מישראל ומברית המועצות עוררה אצלנו התרגשות וציפיות מובנות – כי חידוש המגעים עם ברית המועצות אחרי 19 שנות ניתוק אינו דבר של מה בכך – אך בהחלט מופרזות.

משום שלכל היותר ידובר בשלב הנוכחי – והרוסים הם שמדגישים זאת – ביחסים קונסולריים בלבד.

והנה, לברית המועצות יש אינטרס לגיטימי להציב קונסול בתל־אביב: לטפל ולדרוש חוקה על רכוש ששוויו נאמד בלמעלה ממאה מיליון דולר.

לישראל אין נכסים כאלה בברית המועצות ונוכחותו של קונסול ישראלי במוסקבה תהיה חסרת טעם שאם הוא לא יוכל לעסוק בפעילויות קונסולריות רגילות, כמו מתן אשרות לעולים וטיפול בבעיות נתינות ישראלית של אנשים החיים, שלא כרצונם, בברית המועצות.

אולי אסור שלהעמיד תנאים מוקדמים לפגישה בהלסינקי, אבל נציגינו חייבים להבהיר לסובייטים שאין לנו שום עניין בעיסקה שתרומתה היחידה היא פתרון חלקי של בעיית האבטלה הסמויה במשרד החוץ.

יותר על כן, עיסקה כזו תתפרש על ידי מבקשי העליה הסירובניקים ואסירי ציון בברית המועצות כהפקרם ובגידה בהם.

מוטב מאוחר

סוף סוף – ועל זאת ייאמר מוטב מאוחר מאשר בכלל לא – התאחדו רוב סיעות הכנסת מאחורי נוסחה מוסכמת של החוק נגד גזענות.

מה שאיפשר תמיכה מסיבית ומכובדת בחוק היה פשרה, לפיה ציטוט מכתבי קודש ומתפילות לא יהיה בחזקת הסתה לגזענות, אלא אם כן נעשה מתוך כוונה מפורשת להסית.

גם פשרה זו יכלה להתקבל הרבה יותר מוקדם ולהוסיר מן החוק ומכולנו את גלגול המחילות שעבר. וגם על כך ניתן לומר: מוטב מאוחר.

ואחרי הכל אין זה חוק כליל תפארת, אבל הוא ממלא את יעודו – בצרפו את ישראל לרשימת העמים שיש בספר החוקים שלהם חוק כזה.

אשר למלחמה בגזענות – זו חייבת להיעשות בדרך הקשה: בחינוך, בהסברה ובקבלת עול אישי עצמי. אין קיצורי דרך...

נביא הזעם

לפני 46 שנה עמד ליבו מפעום – נביא זעם שאיש לא שעה לתוכחתו הנוראה ואשר בימיו האחרונים, הוא גולה ובודד באמריקה הרחוקה, ראה אותה מתגשמת בכל זוועתה, רכבות הסדיד, ביותר עם כל יהדות אירופה, כבר היו בדרך אל הגיטאות והמחנות. אבל היום, זאב ז'בוטינסקי הוא מנהיג ומורה שתורתו היה בלב מאות אלפים, אף מרבים מאשר שבחייו. מכל מנהיגי הציונות – רק על הרצל ובן־גוריון ניתן לומר זאת.

ואתמול, כאשר נשיא מדינת ישראל בא להתייצב על קברו ונשיא בית הדין העליון ושרים ועסקנים המוני עם – היה בכך כדי להעיד שז'בוטינסקי חרג מערת מנהיגי מפלגות וסיעות והתקבל לפנתיאון של גיבורי האומה כולה.

אביעזר גולן

– מאת גדעון רייכר, כתב „ידיעות אחרונות" –

בתום שנתיים של דיונים אין ספור, והצבעות וגימוחים שונים ומשונים קיבלה אתמול הכנסת בשעת חצות את החוק המטיל עונשים כבדים על כל מי שיפרסם הסתה לגזענות.

החוק התקבל ברוב של 57 קולות נציגי הקואליציה ובהתנגדותם של 22 חברי האופוזיציה ושבעה נמנעים. מלבד אנשי המפד"ל, נמנעו נציגי הסיעות הדתיות בקואליציה מההצבעה.

השר משה שחל אמר בשם הממשלה: „אין החוק הזה יצירה של כליל השלמות, אך הוא עדיף מאי קבלתו. המתנגדים לו עשו שרות גדול לאיש אחד המתעתע בכולם".

ח"כ אליעזר קולס, יו"ר ועדת חוקה חוק ומשפט של הכנסת אמר כי: „החוק הזה בא לענות בראש ובראשונה על צרכים חינוכיים".

כהנא: אתמוך

ח"כ מאיר כהנא הודיע: „אני אתמוך בחוק הזה. הוא גם נימק: „אמנם אינני מאושר ממנו, אבל אחר התיקונים שהכניסו בו מותר לכל יהודי להמשיך ולדרוש ולפעול למען מדינה יהודית וציונית".

ח"כ כהנא התכוון לתיקון בחוק האוסר הסתה גזענית אשר לפיו „פרסום מתוך כתבי דת וספרי תפילה או שמירה על פולחן של דת לא יראו אותם כעבירה על החוק למניעת גזענות אלא אם נעשה מתוך מטרה להסית לגזענות".

ח"כ מתי פלד (הרשימה המתקדמת לשלום) התרעם: יוצא איפוא שכל אחד שיטיף לגזענות להסתמך על כתובים בתורה לא יראו אותו כעבריין".

הסתה אסורה

החוק כפי שנתקבל אתמול בכנסת קובע, כי הסתה לגזענות אסורה ומי שיעבור על החוק הזה דינו מאסר חמש שנים. גזענות על פי הגדרת החוק היא: רדיפה, השפלה, ביזוי, גילוי איבה, עוינות או אלימות או גרימת מדנים כלפי ציבור או חלקים של האוכלוסיה והכל בשל צבע או השתייכות לגזע או למוצא לאומי אתני".

התוספת שעליה התחבטו ונאבקו החכים במשך חודשים רבים קובעת כי: „פרסום שכוונתו לשמור על הצביון היחוד או הפולחן של דת לא יראו כעבירה על חוק הגזענות ובלבד שלא נעשה מתוך מטרה להסית לגזענות".

במשך שעות ארוכות התייסרו אתמול חברי ועדת החוקה חוק ומשפט של הכנסת בניסוחים האחרונים והשיפוצים הרבים של מעט סעיפי החוק הזה. כאשר הסתיימו כל המחלוקות הללו קבע בקול ח"כ אלעזר גרנות (מפ"ם): זה לא חוק זה חוקו.

פגיעה בנשים

וביציע האורחים של הכנסת ניצבה בשעת ערב גברת אחת, אסתר עילם, מנהיגת הפמיניסטיות בישראל, הניפה לפתע כרזה גדולה שקבעה „פגיעה בנשים גם זו גזענות".

הפמיניסטית יוצאת הדופן הציגה תצלומי מודעות פרסום החושפות את גופן של נשים ונערות ולדברי אסתר עילם החוקית: „גם פורנוגרפיה יש בה גזענות".

הפמיניסטית לא הרחיקה בהנמקותיה כאשר מכל עבר הסתערו לעברה הסדרנים ובמצוות יושב ראש הכנסת שלמה הלל הרחיקוה מן האולם.

התוראה שניתנה לאנשי

(סוף בעמוד 18)

תנועת בית"ר: הוועידה החלה

שרים את המנון בית"ר: במעמד נשיא המדינה חיים הרצוג (מימין) נפתחה אמש במעלה אדומים ועידתה של תנועת בית"ר. בפתיחה נכחו גם ראש־הממשלה, ממלא־מקומו, שרים ואלפי מוזמנים. (תצלום: „זום 77")

חיילי מילואים שנשלחו לאימון הלכו הביתה בגלל טיב האוכל

מקור צבאי: מפקדי היחידה החליטו על ביטול שירות המילואים, משום שלא נעשו הכנות ותיאומים שהיו דרושים לביצוע המשימה

– מאת רון בן־ישי, פרשננו הצבאי –

מקור צבאי בכיר אישר אתמול, כי אנשי יחידת מילואים, שיצאו למשימה לפני חודשיים, שבו לבתיהם בעבור זמן קצר מבלי לבצע את משימתם.

לדברי המקור הבכיר, החליטו מפקדי היחידה על ביטול שירות המילואים, משום שלא נעשו הכנות ותיאומים שהיו דרושים לביצוע המשימה. ואולם, קצין שהיה בשטח דוחה גירסה זו, וטוען כי אנשי המילואים עזבו את השטח, משום שלא היה מרוצים מכמות המזון שקיבלו ומאיכותו.

המקור הצבאי הבכיר טען כי „אין שחר לטענה שהועלתה לפני הרמטכ"ל והמפקד הממונה על יחידת המילואים, כאילו נטשו חיילי המילואים את משימתם, משום שהמזון שקיבלו לא היה ברמה שלה הורגלו, ומשום שלא הורשו להביא עימם לשטח האימון את טבחי היחידה".

בעקבות תלונות של קצינים, ביניהם בכירים, על יחידת המילואים שלא ביצעה את המשימה שהוטלה עליה, נערך תחקיר אצל המפקד הממונה.

במהלך התחקיר טענו מפקדי יחידת המילואים, כי היחידה המרחבית, שהמשימה היתה צריכה להתבצע בשילוב עימה, לא עשתה את ההכנות והתיאומים הדרושים, ומשום כך לא ניתן היה לבצע את המשימה. לטענתם, לא היה שום קשר בין איכות המזון, לבין ההחלטה לעזוב את השטח.

ואולם, קצין שהיה בשטח בעת האירוע, טוען בתוקף, כי חיילי יחידת המילואים נטשו את המשימה, כ־24 שעות אחרי שהגיעו לשטח, וזאת משום שהתמרמרו על איכותו ועל כמותו של המזון שקיבלו.

אותו קצין, שהיה האחראי בשטח, מספר כי התלונות בדבר המזון הופנו אליו, וכי הוא סירב לתת לאנשי אותה יחידת מילואים תנאים משופרים מאלה שמקבלים חיילים אחרים. מפקד יחידת המילואים – טוען קצין זה – איים שיעזוב את השטח, ומשלא נענו דרישותיו, הוא מימש את איומו.

הקצין האחראי לגיזרה פנה בתלונה אל המפקד הממונה, אולם לא קיבל תשובה עד היום, למרות שחלפו מספר שבועות מאז התקירה, הנושא נמצא עתה בבירור אצל הרמטכ"ל.

לין: הנשיא מגזים בחנינות; הרצוג: יש להפעיל מידת הרחמים

„כאשר אני מפעיל את סמכות החנינה אני נענה למשאלת בתי־המשפט"

– מאת גד ליאור, כתב „ידיעות אחרונות" –

„נשיא המדינה וגם בתי־המשפט מתערבים באחרונה יותר ויותר בכוונת המחוקק, ומקילים בעונשים שהמחוקק קבע שחובה להעניש בהם עבריינים מסויימות". כך מאשים ח"כ אוריאל לין (ליכוד). לין פנה בעניין זה לנשיא המדינה, וקיבל ממנו תשובה ארוכה ומנומקת, המגדירה את עמדתו המוצהרת של הנשיא בנושא החנינות. עיקרי תשובתו של הנשיא מתפרסמים כאן לראשונה.

בפנייתו לנשיא המדינה טען ח"כ לין, כי באחרונה הגיע מוסד החנינה לשיא חדש, כאשר 20 אחוז מכלל בקשות החנינה של עבריינים נענות בחיוב. לא אחת ממליצים בתי־המשפט לעבריינים שהוטל עליהם עונש חובה, כגזירת המחוקק, לבקש חנינה. בכך רואה ח"כ לין „התערבות של ממש בכוונת המחוקק".

ח"כ לין, משפטן – שהיה בעבר הממונה על הכנסות המדינה ומנכ"ל משרד האנרגיה – טוען: „אם המחוקק קבע עונש מסויים כעונש חובה – לא בית־המשפט, ואף לא נשיא המדינה, מוסמכים חוקית ומוסרית לשנות זאת, ואין זה משנה מה דעתם בעניין. נראה לי כי פועלת כאן מערכת המבטלת את הענישה שנקבעה ע"י המחוקק, ובכך בהחלט מופר העיקרון של הפרדת הרשויות".

בתשובתו מאשר הנשיא חיים הרצוג, כי הוא אכן מתערב לעיתים בעונשי החובה ובעונשים המותנים שעל השופט להפעיל. אולם, לדבריו, אין בתחום זה משום סיכול מדיניות הענישה של בתי־המשפט. „נהפוך הוא" – כותב הנשיא – „כאשר אני מפעיל את סמכות החנינה במקרים כאלה, אני עושה כן מתוך היענות למשאלת בתי־המשפט, אשר לעיתים מוצאת את ביטויה לא רק ברמז, אלא אף באורח מפורש".

חיים הרצוג טוען, כי המחוקק קבע עונשי מינימום מתוך שיקולים של טובת הציבור, אך יש לזכור שמיגבלתו של המחוקק היא שאין הוא יכול להתאים, בדרך של חקיקה, את מידת העונש הראויה לכל מיגוון הנסיבות המתגלות במהלך הדיונים בבתי־המשפט, והוא אף איננו יכול לצפותן מראש.

„מסופקני אם המחוקק היה מעוניין, למשל, שאותו לוחם, שאיבד במלחמה את שתי רגליו, את ידו ואת אחת מעיניו, ייפסל לנהיגה בפועל וייגזר עליו למעשה מעצר־ביתי, מבלי שבית־המשפט יוכל להפעיל את שיקול דעתו. מסופקני אם בכך רואה המחוקק הגנה על האינטרס הציבורי. לדעתי, דווקא האינטרס הציבורי מחייב את הפעלת מידת הרחמים במקרים המתאימים. לשם כך אף הופקדה סמכות החנינה, שבעיקרה היא סמכות של חסד, בידי נשיא המדינה".

רשף – קצין תותחנים ראשי

אל"מ שמואל רשף יתמנה ביום שני לתפקיד קתמ"ר – קצין תותחנים ראשי, ויועלה לדרגת תת־אלוף. הוא מחליף את תא"ל עודד טירה, הפורש מצה"ל.

חשוב!! לפרפומריות ובתי־מרקחת

„JEUNESSE"

פלצנטה־מנטאויטין

עקב הביקוש הרב, ניתן להזמין ישירות במרכז השיווק: טל' 03-297889 או באינטרית 03-291251/1223

השגריר לענייני סחר יגיע בסתיו

מאת צבי זינגר, כתב „ידיעות אחרונות"

השגריר המיוחד לענייני סחר בינלאומי במימשל האמריקני קלייטון ייטר, יגיע לישראל בתחילת נובמבר.

ייטר יעמוד בראש משלחת מקיפה, שתקיים דיונים עם שר התעשיה והמסחר אריאל שרון ועם אנשי משרדו על מגמות הסחר בין שתי המדינות, במלאות שנה לכינון איזור הסחר החופשי.

בשיחות יידונו הבעיות הטכניות, שנתגלו תוך כדי ביצוע הסכמי הסחר והתוכניות לפיתוח הנוסף של הקשרים הכלכליים בשנה הבאה.

ביקור המשלחת ייערך במועד „שבוע ישראלי" המאורגן על־ידי לשכת המסחר ישראל־אמריקה ומשרד התעשיה והמסחר לציון יום הולדתו הראשון של הסכם איזור הסחר החופשי. ב„שבוע" יטלו חלק אנשי עסקים אמריקניים וישראליים.

רוצים לשנות את פניו של שירות המדינה

מאת צבי זינגר, כתב „ידיעות אחרונות"

הוקמה עוד ועדה ממשלתית – והפעם לבחינת הדרכים ל„שינוי פניו" של שירות המדינה.

בראש הוועדה, שמונתה על־ידי ראש הממשלה ושר האוצר, עומד מנכ"ל משרד האוצר לשעבר חיים קוברסקי שפרש מהשירות רק לפני ימים אחדים. עם חברי הוועדה נמנים מנכ"לים של משרדים ממשלתיים, אישי ציבור ואנשי אוניברסיטאות.

לוועדה ניתנה מנדט לבחון את מבנה שירות המדינה ומשרדי הממשלה, את שיטות גיוס העובדים, הכשרתם, השיטות לקידומם ולסיומיהם.

בתום סקירת חוקים וניתוח דרכי תיפקוד, ייבחנו הצעות לשינוי נהלים ודפוסי עבודה.

נושאים „רגישים", שיובאו לעיון הוועדה, העסקת עובדים בחוזים לתקופה מוגבלת כתחליף לקביעות בדרגים הבכירים ולבעלי מקצועות מיוחדים והחלוקה בין מינויים שבסמכות השר הממונה או מליאת הממשלה, לבין אלה, שיש לבצעם באמצעות מיכרזים.

כן ייבחנו זכויותיהם וחובותיהם של עובדי המדינה כמעוגנים בתקשי"ר. הוועדה תגיש את המלצותיה בעוד כשנה והן יקיפו גם את הגופים הציבוריים והמתוקצבים, כחברות ממשלתיות ועירוניות והרשויות המקומיות.

ציופר יצואנים: תלושי פטור ממס נסיעות

משרד האוצר שוקל הצעה לפטור ממס נסיעות יצואנים כדי להקטין את עלויות הייצוא והשיווק שלהם.

לפי ההצעה, שהעלה יו"ר מכון הייצוא, יעקב אבן־עזרא, יעמוד שיעור הפטור ביחס ישר לגודל החברה הייצואנית: עד 100 אלף דולר בשנה – שתי נסיעות פטורות ממס; עד חצי מיליון דולר – 4 נסיעות; עד מיליון דולר – 7 נסיעות. יצואן המגיע ל־5 מיליון דולר יצוא שנתי יהיה זכאי ל־15 נסיעות פטורות ממס בשנה.

כדי למנוע את ניצול הפטור במהלך נסיעות פרטיות לחו"ל, הוחלט, שכל יצואן יקבל תלושי פטור מיוחדים. בשעת הנסיעה ישלם היצואן את מלוא המס – והסכום יוחזר לו במסגרת ההתחשבנויות השוטפות בין הייצואן לבנק ישראל.

התלושים יהיו שמיים ולא יהיה אפשר להעבירם לאנשים אחרים.

מסוכסכים: רוקחים ופועלי בניין

מאת עידוד טל, כתב „ידיעות אחרונות"

הוועדה המתאמת של האיגוד המקצועי הכריזה אתמול עוד שני סיכסוכי עבודה של עובדי ענף הבניין ושל הרוקחים בשירותי הבריאות הציבוריים.

פועלי הבניין ביקשו אישור לסיכסוך עבודה משום שמרכז הקבלנים והבונים מסרב לדבריהם לכבד הסכמי שכר עבודים, שנחתמו לשנים 86־84'.

הרוקחים טוענים, כי המעסיקים הציבוריים מסרבים לפתוח במו"מ עמם על ביצוע הסכם שכר, שנחתם לפני יותר משנה, כך אומר מזכיר איגוד הרוקחים, חיים בושע. לדבריו, שכתוצאה מתנאי השכר הירודים, מסרבים רוקחים צעירים להצטרף לשירות הציבורי את הציבוריים.

משרד המשפטים האמריקני נסוג; ביטל צווי החקירה בפרשת המיצרד

לפי ההסדר שהושג הלילה יידרשו שמונת אנשי משלחת הקניות של משרד הבטחון בניו־יורק למסור עדויות בכתב, ולא ייאלצו להתייצב לחקירה משפטית

– מאת אריאל גינאי שליחנו לוושינגטון, ו אלי תבור, ניו־יורק –

התפתחות חדשה בפרשת פצצות המיצרד בארה"ב: משרד־המשפטים של ארה"ב ביטל אמש את צווי־ההבאה לחקירה לשמונת אנשי משלחת הקניות של משרד־הבטחון בניו־יורק, שהאמריקנים קשרים אותם בפרשת פצצות־המיצרד והעברה בלתי־חוקית של מידע טכנולוגי אמריקני למדינה זרה.

ממשרד־המשפטים הוטעם, עם זאת, כי הוא שומר לעצמו את הזכות להוציא צווי־הבאה כאלה במועד מאוחר יותר, אם ממצאים כלשהם מהחקירה בפרשה זו יחייבו זאת. כמו־כן נאמר בהודעת המשרד, כי ההסדר הושג לאחר שהתקבלה התחייבות מהישראלים לשיתוף פעולה מלא עם משרד המשפטים האמריקני בחקירת הפרשה.

הודעת מחאה

אמש נודע, כי ראשי ועידת־הנשיאים של הארגונים היהודיים בארה"ב, קיימו משך כל יום אתמול התייעצויות וסיכמו הודעה משותפת ובה מחאה על „ציד המכשפות", שמשרד־המשפטים הפדראלי עורך נגד עובדי משלחת משרד־הבטחון הישראלי. יש להניח, כי דבר ההודעה שהמנהיגים היהודיים עמדו לפרסם, נודע למימשל וכי גם דבר זה השפיע לביטול צווי־ההבאה נגד שמונת הישראלים.

לפי ההסדר החדש עם משרד־המשפטים הפדראלי, יידרשו שמונת אנשי משלחת הקניות של משרד הבטחון בניו־יורק למסור עדויות בכתב, ולא ייאלצו להתייצב לחקירה משפטית.

העתון „ניו־יורק טיימס" מוסר, כי פרקליטיהם של אנשי משלחת משרד הבטחון נפגשו עם התובע הפלילי וראשי של משרד המשפטים האמריקני, ומחו נימרצות על ההזמנות שנשלחו למרשיהם, שהם בעלי חסינות דיפלומטית, בהיותם קונסולים רשמיים של מדינת ישראל. בעקבות אותה פגישה אמר אחד מראשי משרד המשפטים האמריקני: „כל העסק הוא עכשיו גדול".

בלי להצהיר

שמונת אנשי משלחת הקניות של משרד הבטחון חשודים, כי רכשו ציוד לייצור פצצות מיצרד בישראל וייצאו אותו מארה"ב, מבלי להצהיר כי מדובר בציוד לייצור ציוד צבאי, דבר המהווה עבירה על חוקי ארה"ב. כמו־כן חושדים שלטונות המכס האמריקניים, כי מדובר בגניבת טכנולוגיה אמריקנית צבאית.

נציגי ישראל מנסים עתה לשכנע את אנשי משרד המשפטים, כי הציוד נועד לייצור פצצות מיצרד ישראליות, המבוססת על ידע ישראלי מקורי, ולא על טכנולוגיה אמריקנית.

פקיד בכיר של המכס האמריקני אמר לכתב העיתון, כי אם הישראלים יורשו לא להעיד בבית־המשפט, זו תהיה הוכחה, לדעתו, כי „משרד המשפטים האמריקני נכנע לתביעות ישראל". אנשי המכס האמריקנים טענו, שלפחות במקרה אחד יש בידיהם הוכחה שאיש רכש ישראלי שרכש ציוד מחברה אמריקנית הציע לשנות את רישיון היצוא כדי להסתיר את יעדו הצבאי.

כתבנו רוני שקד מוסיף: הקבינט המדיני ידון בישיבתו היום ביחסי ישראל – ארה"ב. עיקר הדיון יוקדש לעניין פצצות המיצרד. כמו כן ישמיעו חברי הקבינט את הערכותיהם לגבי התוצאות הצפויות ליחסי שתי המדינות מפסק־דינו של המרגל ג'ונתן פולארד, שיינתן בראשית ספטמבר.

רופאים מישראל לברית־המועצות

קבוצה של שישה רופאים בכירים, מומחים למחלות עיניים, יוצאת בסוף השבוע לסיור בבריה"מ, כיוזמת התנועה לידידות ישראל־בריה"מ.

קשיים בקהיר בהשגת הסכם בוררות טאבה

למרות ההצהרות האופטימיות של סגן נשיא ארה"ב נראה, כי יהיה צורך בסיבוב שיחות נוסף

טאבה – עדיין בשלב הדיבורים: האמריקנים מנסים להאיץ את מו"מ טאבה – אך משלחות ישראל ומצרים לא סיימו אתמול, בשיחות בקהיר, את פתרון הנקודות השנויות במחלוקת. בתמונה: מנכ"ל משרד ראש הממשלה אברשה טמיר (משמאל) וראש המשלחת המצרית, נביל אל־עראבי. (תצלום־רדיו: „אי.פי.")

– מאת רוני שקד, כתב „ידיעות אחרונות" –

למרות ההצהרות האופטימיות של סגן נשיא ארצות הברית, ג'ורג' בוש, כי הדיונים והסיכומים בדבר שטר הבוררות בעניין טאבה יגיעו לסיומם עוד היום, הגיעו לירושלים דיווחים, המצביעים על קשיים בהשגת ההסכם.

עוזר שר החוץ האמריקני, ריצ'ארד מרפי, יישאר בקהיר כדי להאיץ בשיחות. משלחת ישראל תחזור לארץ ביום שישי הקרוב, ולפי מקורות בירושלים, לא מן הנמנע שיהיה צורך בסיבוב שיחות נוסף לסיכום שטר הבוררות. הסיכומים שיושגו עד סוף השבוע, יובאו לאישור הקבינט המדיני.

מ"מ ראש הממשלה ושר החוץ, יצחק שמיר, אמר אתמול בישיבת סיעת הליכוד, כי „אל לנו להיגרר אחר בסיועות ליצור לחץ זמן". לדבריו, ישראל עומדת על האינטרסים שלה בשיחות על־פי הסכמי השלום עם מצרים, ולא היה מקום להיגרר ללחץ שנוצר במצב מלאכותי, ולהגוג טקס מלאכותי. השר שמיר אמר, כי המשלחת הישראלית תמשיך בשיחות „וכאשר לכך תהיה מסקנה, שניתן להביאן לקבינט – הן יובאו, והקבינט יחליט".

ממלא מקום ראש הממשלה אמר עוד, כי התחייבות מצרים בחוזה השלום היא הרבה יותר חשובה משטח טאבה. „אבל כאשר החלטנו ללכת לבוררות אנחנו חייבים לשמור על האינטרסים שלנו".

בוש טילפן ממטוסו והודה לפרס על שיתוף הפעולה

סגן נשיא ארה"ב, ג'ורג' בוש, טילפן אתמול ממטוסו לראש הממשלה, שמעון פרס, והודה לו על שיתוף הפעולה הישראלי בעת ביקורו באיזור.

בשיחה הודה ראש הממשלה לבוש על מאמציו לקידום השלום באיזור.

גורמים מדיניים בירושלים אמרו אתמול, כי הם מעודדים מתוצאות הסיכום של בוש בתום ביקורו במזרח התיכון, שבה נכללו נקודות ההסכמה שמצא סגן הנשיא בישראל, במצרים ובירדן בכל הקשור למו"מ המדיני לפתרון הסכסוך באיזור.

ארנס: התנאי להלסינקי – שיחרור אסירי ציון

מאת ישראל תומר, רוני שקד וגבי ברון, כתבי „ידיעות אחרונות"

המיפגש בהלסינקי, בעוד כשבועיים, בין משלחות ישראל ובריה"מ, עורר אתמול גל תגובות במערכת הפוליטית – וגל של פרשנויות אישיות, באשר למניעי הקרמלין ליוזמה החדשה.

וכך הם הגיבו:

● השר משה ארנס: אין לקיים את הפגישה עם הרוסים, אלא אם כן ישחרר הקרמלין את אידה נודל, יוסף ביגון ויתר אסירי ציון. יש להעמיד כתנאי מוקדם לשיחות, את הסכמת הרוסים לפתיחת השערים".

● ח"כ אבא אבן, יו"ר ועדת החוץ והביטחון של הכנסת: הצעד של מוסקבה חיובי לגופו, וברור שעלינו להיענות ליוזמה הסובייטית. אבל „אין זה מיפנה היסטורי, ואיני שותף לחגיגה הגדולה. ניסיון העבר מלמד, כי הרוסים מומחים גדולים בהשגת רווחים תקשורתיים, בתשלום זול מאוד".

● ח"כ דן מרידור (ליכוד): עדיין מוקדם לקבוע אם הצעד הסובייטי הוא מהלך טקטי בלבד או שינוי אסטרטגי. ברור שהמהלך נובע מתוך אינטרס סובייטי, בהקשר ליחסים הסובייטים־אמריקניים, או ניסיון של מוסקבה לחזור בצורה כלשהי לפעילות דיפלומטית במזרח־התיכון, בפרט לנוכח האפשרות של קיום ועידה בינלאומית.

בכל מקרה, השאלה היא המחיר שאותו מוכנה בריה"מ לשלם תמורת הנורמאליזציה ביחסים עם ישראל. בשנות ה־70', כאשר לבריה"מ היה עניין לשפר את יחסיה עם ארה"ב – היא פתחה את שעריה, וכ־200 אלף יהודים יצאו משם.

● ח"כ עוזי לנדאו (התחיה): „מדינת ישראל הולכת שולל על־ידי בריה"מ, והם דוחקים את בעיית יהודי רוסיה מתחת לשטיח. הנכסים שלנו ברוסיה הם היהודים, ואין לרקום יחסים טרם שיחרור היהודים".

הרופא שטיפל ברוסים יבקש מהם היתר־יציאה

– מאת דבורה נמיר, כתבת „ידיעות אחרונות" –

ד"ר רוברט גייל, המומחה האמריקאי שביצע את השתלות מוח־העצם בברית־המועצות לאחר אסון הכור בצ'רנוביל, ויצר קשר אישי עם שלטונות הבריאות במוסקבה, נתבקש להפעיל את השפעתו לקבלת היתר־יציאה לאניסה פרוליכה, ממוסקבה, כדי שתוכל להגיע לישראל לתרום מוח־עצם, הדרוש להצלת אחיה, חולה סרטן, שחייו בסכנה.

באחרונה החלו מתנכלים לאניסה פרוליכה, לאחר שהגישה בקשה להתיר לה לנסוע לישראל, כדי לתרום מוח־עצם, לאחיה, מיכאל שירמן, בן 31, מראשון־לציון.

ד"ר גייל, הנמצא כרגע בביקור פרטי בישראל, ינסה להפעיל את קשריו מכיוון ששלטונות ברית־המועצות מסרבים להתיר את יציאתה, אפילו למטרה אנושית זו.

דפי־זהב מגישים:

מדריך הקיבוצים

חברת דפי זהב שמחה להגיש לך מדריך עסקים למגזר הקיבוצי, אשר יופץ ב־50,000 עותקים לכל חברי הקיבוצים בישראל

המדריך יחולק לשני חלקים: חלק ממוין לפי מוצרים, שרותים ומקצועות וחלק אלפביתי, בו יופיעו כל השמות, הכתובות ומספרי הטלפון של כל חברי הקיבוצים בארץ.

מדריך הקיבוצים ישמש ככלי עזר ממדרגה ראשונה בקרב מקבלי ההחלטות בקיבוצים — גזברים, קניינים, רכזי ענפים ומזכירי משקים. כל גוף הנמצא בקשרים עסקיים עם הקיבוצים, או השואף להשתלב במערכת הסחר הקיבוצית יימצא — במדריך הקיבוצים ייצוג הולם ומשתלם.

פרסום במדריך הקיבוצים מהווה דרך נאותה, חסכונית ויעילה מאין כמוה להבליט את יתרונות העסק שלך ולספק מידע הכרחי. לפרסום במדריך הקיבוצים אורך חיים של שנה תמימה. המודעה עובדת שוב ושוב ושוב ומשיגה עבורך תוצאות.

העסק מתחיל לרוץ — אל תשאר בחוץ

הבטח בעוד מועד פרסום מתאים במדריך הקיבוצים — לעסקים טובים יותר. לפרטים נוספים אנא פנה: מדריך הקיבוצים בהוצאת דפי זהב טל. 03-5332241

דפי זהב

מדריך הטלפון של המדינה

„פקיד בכיר קיבל טובות־הנאה מנציב שירות בתי־הסוהר"

מסרו עדים לוועדת־החקירה, שמינה השר בר־לב □ הנציב סוויסה: „אלו המצאות ופנטאזיות של אנשים שהחלטתי להעביר מתפקידם"

– מאת גד ליאור, כתב „ידיעות אחרונות" –

„אישיות ציבורית ופקיד בכיר במוסד ממלכתי, קיבלו טובות־הנאה מנציב שירות בתי־הסוהר, גונדר רפי סוויסה, בתמורה לטובות־הנאה שקיבלו ממנו". כך מסרו עדים שהופיעו בימים האחרונים לפני צוות ועדת־החקירה, שמינה שר המשטרה חיים בר־לב, לחקירת התלונות על חריגות וביצוע עבירות על־ידי גונדר סוויסה.

הנציב עצמו מכחיש את העדויות הללו וטוען, כי הן המצאות ופנטאזיות של אנשים שהחלטתי להעביר מתפקידים, במסגרת הרוטאציה בתפקידים בשירות בתי־הסוהר.

צוות הבדיקה המיוחד, בראשות מבקר משרד המשטרה, תת־אלוף (מיל') אברהם („ברוך") ארן ועורך, קצין המשטרה, תת־ניצב איתן גולן, עומד לסיים את גביית העדויות והמסקנות המדוברים שהובאו בפניו כבר בימים הקרובים. יתכן שהדו"ח יימסר לשר המשטרה בשבוע.

לפני הצוות הופיעו כבר יותר מעשרה עדים ומתלוננים, כתם הנציב עצמו, ושלושה עוזריו שהועברו מתפקידם — חיים גליק, שמעון מלכה ודבי שגיא. כמו כן העיד ראש ענף הקניות שנאלץ להתפטר מהשרות, אשר מכלוף.

גונדר סוויסה הכחיש את כל הטענות, והביא תלונות משלו כנגד שלושה עוזריו לשעבר. בין השאר טען, כי הם לא קיימו את הוראותיו, בלשו אחריו, „סיברקו" ראיות לכאורה נגדו על ביצוע עבירות שונות, ואף העבירו חומר סודי של שירות בתי־הסוהר לנציב הקודם, ד"ר מרדכי ורשהיימר. בשיחה עימו הכחיש ד"ר ורשהיימר דברים אלה של הנציב, וכינה אותם „שקר מוחלט ועלילה זדונית".

גונדר סוויסה עצמו שוהה מאז ראשית השבוע בארה"ב, בכנס הבינלאומי של נציבי בתי־הסוהר בעולם. הוא עומד לשוב ארצה בעוד שבועיים, אלא אם כן ייקרא להקדים את שובו.

„נטיל סנקציות על דרא"פ ועל בריטניה"

איים ראש־ממשלת זימבאבווה בעקבות סירובה של בריטניה להצטרף לחרם על דרום־אפריקה שעליו הכריזו מדינות חבר העמים הבריטי

– מאת כתבי סוכנויות הידיעות –
החלטה להפעיל סנקציות נרחבות נגד דרום־אפריקה נתקבלה על־ידי מדינות חבר־העמים הבריטי למרות התנגדותה של בריטניה, בתום ועידת־הפיסגה זוטא של חבר־העמים, שננעלה אתמול לפנות בוקר לאחר שלושת ימי דיונים.

מבין 49 המדינות החברות בחבר־העמים הבריטי השתתפו בוועידה זו בריטניה ושש מדינות אחרות: הודו, קנדה, אוסטרליה, זאמביה, זימבאבווה ואיי בהאמה. בניגוד לדעתה של בריטניה, החליטה הוועידה על הסנקציות דלקמן:

איסור על קשרי־אוויר עם דרום־אפריקה; איסור על יבוא פירות וירקות ממנה; הפסקת אשראי בנקאי לדרום־אפריקה; הוצאת השירותים הקונסולריים ממנה; איסור לייבא ממנה אורניום, פחם, ברזל ופלדה.

ראש־ממשלת הודו, רג'יב גאנדי, אמר, כי הוא מצפה שכל מדינה בחבר העמים, פרט לבריטניה, תפעיל את הצעדים שהוחלט עליהם.

הוועידה נסתיימה ב„הסכמה שלא להסכים", ולפי שעה לא פגע הדבר בשלמותו של אירגון חבר־העמים. אבל עמדת בריטניה עוררה רוגז בקרב שאר מדינות החבר, וראש־ממשלת זימבאבווה, רוברט מוגאבה, אף רמז, כי מדינות אפריקניות עלולות לנקוט סנקציות נגד בריטניה.

רדיו דרום־אפריקה שיבח אתמול את עמדת בריטניה ומתח ביקורת על עמדת שאר המדינות שהשתתפו בוועידה. שר־החוץ הדרום־אפריקני פיק בותה אמר, כי הפעלת סנקציות בינלאומיות נגד ארצו תהיה בעלת השפעות הרות־אסון לגבי מיליוני שחורים – בתוך גבולות המדינה ומחוצה לה. בותה הוסיף, כי אין הוא מבין מדוע ננקטים הצעדים האלה נגד ארצו, שכן לדבריו כבר התחייבה ממשלת פרטוריה לבטל את מישטר האפרטהייד.

סוחר ה„קראק" נידון ל־10 שנות מאסר

– מאת יעקב אילון, ניו־יורק –
היסטריית ה„קראק" – צורה מזוקקת וזולה של קוקאין – אוחזת בעיר ניו־יורק בחודשים האחרונים. המשטרה תיגברה את נוכחותה ברחובות העיר ועורכת מדי יום פשיטות על מוכרי הסם הקטלני.

אתמול הצטרפה גם הזרוע השיפוטית למאבק הזה: שופט פדראלי גזר לא פחות מעשר שנות מאסר על צעיר בן 20, שנתפס בעת שמכר „קראק" ב־10 דולר סמוך לבית־ספר יסודי.

שון הול, בן 20, נעצר עם עוד 44 סוחרי „קראק" במיבצע של משטרת ניו־יורק. הוא מכר פיסה קטנה של הסם והחוק הזה לשוטר מוסווה תמורת 10 דולרים – סמוך לחצר בית־ספר מרובע הארלם בניו־יורק.

זהו אחד העונשים החמורים ביותר הזכורים בהיסטוריה של בתי־המשפט בארה"ב. העונש על סחר בקוקאין, אם אין הוא יוצא דופן בהיקפו, מסתכם בדרך כלל בשתי שנות מאסר כלבד. והשופט הפדראלי, לויד מקמהון, קבע בפסק דינו, כי ה„קראק" הוא סכנה גדולה יותר לחברה מאשר מצצת האטום והוא מאיים להרוס אותנו".

ראוי לציין, כי פסק הדין החמור בא יום אחד לאחר שהנשיא רייגן הצהיר, כי יש להטיל עונש מוות על סוחרי סמים, בעוד שאת צרכני הסמים יש לשקם. הנשיא רייגן גם אמר, כי כל נושאי המישרות הממשלתיות יעברו בקרוב בדיקות סמים.

ההולנדים ילבשו בגדים עשויים מחלב

– מאת כתב „רויטר" ברוטרדאם –
ייתכן, כי ביום מן הימים ילבשו ההולנדים בגדים עשויים מחלב – אם תוכתר בהצלחה עבודה הנעשית עתה במכון ההולנדי לחקר תעשיית החלב.

עבודת המחקר הזאת נעשית בעקבות לחצים הולכים וגוברים למצוא שימושים לעודפי־החלב הענקיים של אירופה. הלחצים הללו הניעו את מנהל המכון, ד"ר וים אלברסברג, לפתוח מחדש את המחקר בשימושים אלטרנטיביים של חלבון־החלב, הקרוי קזאין, בין השאר נחקרת גם האפשרות להשתמש בו לייצור סיבי טכסטיל.

כלהטוט של פרסומת, ייצרה חברה ניו־זילנדית עניבת מקזאין. אולם אלברסברג אמר, כי אין הוא מתכוון ללהטוטים חד־פעמיים, אלא למחקר שיבדוק את האפשרות של ייצור טכסטילים בקנה־מידה מסחרי מלא.

טוויית חלבון החלב לסיבים אינה המצאה חדשה בהולנד. חברה בפריסלנד שבצפון המדינה השתמשה בתהליך דומה לפני יותר מעשר שנים כדי לייצר בשר מלאכותי. אלברסברג הוסיף, כי הטכניקה של ייצור סיבי טכסטילים מקזאין היתה ידועה כבר אז, אבל נחשבה לבלתי כלכלית. אפילו כיום, על אף העודפים, מחירי החלב בהולנד עדיין גבוהים מכדי להפוך את התהליך לכדאי מבחינה כלכלית. אבל אלברסברג אמר, כי מחקרו יברור את כל השימושים האפשריים של קזאין.

הבריחה הנועזת למערב היתה בלוף

– מאת שלמה שמגר,
כתבנו במערב־גרמניה –
הגרמני שטען כי נמלט ממזרח־ברלין למערב־ברלין במכונית שהוסוותה כרכב צבאי סובייטי ובו שלושה בובות במדי חיילים רוסיים – הודה כי בדה את הסיפור וכי „זו היתה מתיחה בלבד".

הדובר של מערב־ברלין מסר אמש, כי היינץ בראון, בן 48, הודה בחקירה, כי שיקר כדי לזכות בפירסום עולמי. „עתה מבוקש האיש באשמת הונאה, אך הוא נעלם", מסר הדובר של מערב־ברלין.

„אם תהפוך ישראל למדינה ה־51 של ארה"ב יהיו לה 2 סנאטורים; היום יש לה 50"

כותב „וושינגטון פוסט" בנימה מבודחת בכתבת תחקיר על יחסי ישראל־ארה"ב ● לדברי העיתון, מעולם לא היו היחסים בין שתי המדינות הדוקים יותר – התפתחות שאחראי לה במידה מכרעת שר החוץ שולץ ● שולץ פועל למיסוד הקשרים עם ישראל, כך שיורשיו לא יוכלו לפגוע בהם, גם אם ירצו בכך ● „וושינגטון פוסט" גם מציין את משה ארנס ואת בנימין נתניהו כמי שתרמו לשיפור הגדול ביחסי ישראל־ארה"ב

ההר הפך לאתר הנצחה

אתמול מלאה שנה להתרסקות מטוס ה„בואינג 747" של חברת התעופה היפאנית. באסון ניספו 520 מתוך 524 הנוסעים ואנשי הצוות שהיו במטוס. בתולדות התעופה לא נרשמה תאונה כה קטלנית של כלי־טיס אחד. הר אוסוטאקה, שעליו התרסק המטוס היפאני הפך לאתר הנצחה, ועל פיסגתו נבנתה אנדרטה לזכר הניספים. מומחי תעופה יפאניים עדיין ממשיכים לבדוק את נסיבות האסון, ומימצאים רישמיים יפורסמו רק לקראת סוף השנה הנוכחית. (תצלום־רדיו: „אי. פי.")

– מאת אריאל גינאי, שליחנו לוושינגטון –
תחת הכותרת „מערכת היחסים המיוחדת" פירסם אתמול „וושינגטון פוסט" את הראשונה מארבע כתבות־תחקיר, ארוכות ויסודיות, על יחסי ארה"ב־ישראל. הרשימה הראשונה משתרעת על יותר מעמוד שלם, והעורך־הבכיר צ'ארלס באבקוק מדגיש בה, כי „יחסי ארה"ב־ישראל חזקים עתה יותר מאי־פעם".

סקר שנערך עבור „וושינגטון פוסט" ביוני מראה, כי 62 אחוז מהאמריקנים אוהדים את ישראל, לעומת 13 אחוז שאוהדים את הערבים. זו התמיכה הגדולה ביותר בישראל שנרשמה אי־פעם בארה"ב. מאז מלחמת לבנון נע אחוז התמיכה בישראל סביב 49 אחוז, וגם לפני אותה מלחמה היתה התמיכה נמוכה מזו שנרשמה עכשיו – 55 אחוז בשעות השיא של הפופולריות הישראלית באמריקה. אהדה זו ירדה לשפל חסר־תקדים בימי המצור על ביירות, כשהפגזות צה"ל על רובעי המוסלמים עוררו זעם בקרב הציבור האמריקני. אחוז האהדה לערבים עלה אז ל־27, אך מאז חזר וירד משמעותית, בעיקר משום שהאדם האמריקני קושר אוטומטית את הערבים עם הטרור הבינלאומי.

קיצוץ בסיוע

אולם בעוד שהתמיכה בישראל היתה מרשימה מאוד, היתה תמיכת האזרחים האמריקניים בסיוע לישראל, ברמתו הנוכחית, נלהבת פחות. רק 30 אחוז מהנשאלים סבורים, שיש להשאיר את הסיוע ברמתו הנוכחית; 31 אחוז סבורים, כי הוא צריך להיות נמוך במקצת מזה שניתן עתה; ו־20 אחוז אומרים, כי יש לקצץ את הסיוע לישראל בצורה דראסטית. 13 אחוז מהנשאלים בסקר אמרו, כי אין להעניק בכלל סיוע לישראל.

ראוי להדגיש, שבעיית הסיוע לישראל סבוכה השנה יותר מאשר בעבר, משום שהקונגרס תובע במפגיע קיצוצים מאוד משמעותיים בתקציב סיוע החוץ, אך מוציא מכלל המדינות „שיקבלו פחות", את ישראל, את מצרים ואת פקיסטן. כתוצאה מכך יקטן בצורה חדה הסיוע למדינות אחרות, בתוך זה כאלו הנחשבות כחשובות ביותר מן הבחינה האסטרטגית, כמו טורקיה, שהסיוע לה יקוצץ ב־40 אחוז. דבר זה מעורר זעם כלפי ישראל מצד נציגי המדינות שהסיוע אליהן יקוצץ, ומצד גורמים אמריקניים, התומכים בהן.

התחקיר של „וושינגטון פוסט" מביא גם הבהרות לא מעטות, שלא פורסמו עד כה, על המאורעות שגרמו לשינוי במדיניות האמריקנית כלפי ישראל, „מהקרירות של ימי המצור על ביירות, ועד לברית של היום".

„הדמות המרכזית שהביאה לשינוי הזה היתה ג'ורג' שולץ, שר־החוץ של ארה"ב", כותב באבקוק. „העובדה שהודבו לתארו כפרו־ערבי העיקה עליו, וכדי לקבל תמר נה מאוזנת כבל האפשר של המצב במזרח־התיכון, הוא נהג להתייעץ עם רוברט איימס, המומחה מספר 1 של סוכנות הביון המרכזית לענייני המזרח־התיכון. גם משה ארנס ובנימין נתניהו, השגריר הישראלי בעבר ומי שהיה סגנו כשגרירות בוושינגטון, היו מקורבים לשולץ וזכו לאוזן קשבת מצידו.

שולץ מזועזע

ב־18 באפריל 1983 פוצצו קנאים מוסלמיים את השגרירות האמריקנית בביירות וגרמו למותם של 60 אנשים, בתוכם „מדריכו וידידו" של שולץ מן ה„סי.איי.אי.", רוברט איימס. שולץ זועזע עד לעומק נשמתו, כמו כל הציבור האמריקני.

בקיץ של 1983 השמיעו ארבעה מעוזריו של שולץ – איגלברגר, רודמן, רוף' והיל – לשים את יהבו, במידת גוברת, על ישראל. יחד עם יועצו של הנשיא רייגן לביטחון־לאומי, רוברט מקפרליין, בא ג'ורג' שולץ אל הנשיא רייגן והעלה בפניו טיעון נלהב בעד התקשרות הדוקה יותר עם ישראל, שיהיה בה כדי לבלום את מאמצי הסובייטים להרחיב את אחיזתם במזרח־התיכון.

רונלד רייגן קיבל את טיעוניהם, למרות התנגדותם ומחאותיהם של ראש סוכנות הביון המרכזית, ויליאם קייסי, ושל שר־ההגנה קספאר ויינברגר. אלה טענו, שארצות ערב ישרשו את הברית האמריקנית־ישראלית כמשהו המכוון נגדן, ולא נגד הסובייטים. אבל טבח ה„מארינס" בביירות שם קץ לוויכוח.

לקראת סוף אוקטובר 1983, פחות משבוע אחרי טבח ה„מארינס", חתם רונלד רייגן על החלטה סודית ביותר של המועצה לביטחון לאומי, אשר קבעה את הקווים המנחים לשיתוף הפעולה האסטרטגי עם ישראל.

התחקיר ב„וושינגטון פוסט" קובע, כי שולץ פועל למיסוד הקשרים עם ישראל כך שיורשיו לא יוכלו לסגת מהם – גם אם ירצו בכך. „למשה ארנס", אומר העיתון, „מגיע חלק חשוב של האשראי למכירת הרעיון על שיתוף הפעולה האסטרטגי עם ישראל". הוא היה זה שהטעים, כי „ההשקעה בישראל תשתלם", כפי שאמר זאת ויליאם קוואנדט, מומחה נודע לענייני המזרח־התיכון.

התחקיר מצטט מדבריו של סם לואיס, שהיה השגריר בישראל, ש„בכל שהמעורבות האמריקנית בלבנון הלכה והעמיקה, כן הם נטו פחות ופחות להטיל את האשמה על ישראל, משום שהוברר להם איזו מדינה מטורפת היא לבנון".

להלן נאמר בתחקיר, כי ההסכם לשיתוף־פעולה אסטרטגי הביא להסכם סודי על איחסון אספקה צבאית אמריקנית בישראל, ומעל לכול – למערכת יחסים הדוקה יותר הרוקה בין שתי המדינות. לתהליך הזה תרם במידה רבה השרות הערבי. „וושינגטון פוסט" מציין בבדיחות, כי לישראל לא כדאי להפוך למדינה ה־51 של ארה"ב, שכן במקרה כזה יהיו לה שני סנאטורים (כמו לכל אחת ממדינות הברית), ואילו כיום יש לה יותר מ־50 סנאטורים...

הרשימה השנייה ב„וושינגטון פוסט" תוקדש למטוס ה„לביא". העיתון מכתיר רשימה שנייה זו בכותרת „מטוס 2 מיליארד הדולרים".

חיים מזרחי נורה מאחור

קבעה בדיקה פתולוגית ● ה„אף.בי.איי." טען, כי הוא נורה במיצחו לאחר שעשה תנועה שנראתה כשליפת אקדח

– מאת אלי תבור, ניו־יורק –
חיים מזרחי – שנורה בשבוע שעבר למוות בניו־יורק, אחרי שניסה לחימלט מסוכן משטרה של ה„אף.בי.איי." שאמור היה לרכוש ממנו סמים – נורה בראשו מאחור ולא מלפנים, כפי שטענו אנשי ה„אף.בי.איי.".

הבדיקה הפתולוגית, שנערכה בגופתו של מזרחי, גילתה, כי גירסת סוכני ה„אף.בי.איי.", כאילו נורה מזרחי במצחו אחרי שהסתובב אליהם ועשה תנועה שנראתה להם כשליפת אקדח – אינה נכונה. פאתולוג של עיריית ניו־יורק, שבדק את גופתו של מזרחי, קבע, כי הכדור חדר לראשו של מזרחי מאחור, כנראה בעת שניסה לברוח.

בינתיים מוסיפה משטרת ניו־יורק לטעון ויש מית, כי טרם הצליחה לזהות את הגופה של סוחר הסמים שנורה.

כינורות האצילים הוברחו לישראל

– מאת אלי תבור, ניו־יורק –
במהלך משפטו של אזרח אמריקני, שנשפט במוסקבה על חלקו בהברחת כינורות עתיקים אל מחוץ לגבולות בריה"מ, טענה התביעה, כי בבריה"מ פעלה רשת של הברחת כינורות עתיקים לארה"ב, דרך ישראל, באמצעות מהגרים יהודיים.

האמריקני העומד לדין הוא סיטר דוריאה, הנשוי לאזרחית סובייטית ומתגורר במוסקבה. יחד עימו עומד לדין סרגיי רשנקו, מומחה רוסי לכינורות, שנהג לשוטט ברחבי בריה"מ כדי לגלות כינורות עתיקים. מסתבר, כי רשנקו הצליח לעלות על עקבותיהם של כינורות עתיקים יקרים, שהיו נחלת האצולה הרוסית בתקופת הצארים, ואשר בתקופת המהפכה והתגלגלו למקומות נידחים – אפילו לידי כפריים, שלא ידעו את ערכם האמיתי.

בין השאר גילה רשנקו כינורות עתיקים, שנבנו על־ידי בונה הכינורות האיטלקי הנודע סאנקטוס סאראפין במאה ה־16. הוא רכש אותם מידי המחזיקים בהם והביאם למוסקבה. לטענת התביעה, נהגו דוריאה ורשנקו לשלם למהגרים יהודיים, שקיבלו היתרי־יציאה לישראל, כדי שאלה יוציאו עימם את הכינורות ויבריחו אותם לישראל. משם נשלחו הכינורות לארה"ב ונמכרו במכירות פומביות.

הפרשה נחשפה, כנראה, בגלל הצימצום הניכר במספר היהודים היוצאים את בריה"מ – צימצום שאילץ את דוריאה להבריח את הכינורות החשודים בעצמו. בפעם הראשונה הכול הלך למישרין. דוריאה נסע לארה"ב וחזר למוסקבה כשברשותו כינור פשוט. הוא מילא הצהרת מכס על הכנסת הכינור, כדי שיוכל להוציאו חזרה לארה"ב. אחר כך החליף את הכינורות ויצא לארה"ב עם כינור עתיק. הכינור נמכר במכירה פומבית בניו־יורק. בחודש פברואר השנה ניסה דוריאה לחזור שוב על התרגיל, אולם מפקח מכס זיהה כי הכינור שבידיו הוא כינור עתיק והזעיק מומחה לעתיקות. המומחה לא התקשה לחשוף את התרמית.

התביעה טענה, כי דוריאה ורשנקו הרוויחו רבע מיליון דולר כתוצאה מהברחת הכינורות. דוריאה נידון לשלוש שנות מאסר, רשנקו לשבע.

סגן־הנשיא בוחן מכונית מצרית

סגן נשיא ארה"ב, ג'ורג' בוש, ואישתו ברברה ביקרו אתמול במיפעל להרכבת מכוניות בקהיר וערכו נסיעת מיבחן בדגם של מכונית מצרית, שתיכנס בקרוב לייצור המוני. המיפעל הוא פרוייקט משותף של ממשלת מצרים ושל חברת „ג'נרל מוטורס" האמריקנית. (תצלום־רדיו: „אי. פי.")

חברות אופ"ק הסכימו לקצץ בתפוקה, ומחיר הנפט זינק מעלה

בלונדון עלו מחירי הנפט בארבעה דולרים לחבית ובניו־יורק ביותר מדולר וחצי ● אולם מומחים אומרים, שלא זו בלבד שהקיצוץ קטן מדי, אלא יש להניח כי חברות באופ"ק ימשיכו למכור „מתחת לשולחן" יותר נפט מכפי שהוקצה להן במיכסות, דבר שעשוי לחדש את ההידרדרות במחירי הנפט

– מאת כתבי סוכנויות הידיעות –
המדינות החברות בקרטל הנפט אופ"ק הגיעו אתמול במפתיע לכלל הסכם על קיצוץ תפוקת הנפט שלהן ב־3.5 מיליון חביות ליום – והדבר הקפיץ מייד מעלה את מחירי הדלק בשוקי העולם.

העלייה הגדולה ביותר נרשמה בלונדון, שם עלה מחיר החבית מ־11 ל־15.20 דולר, כלומר יותר מארבעה דולרים לחבית; ואילו בניו־יורק נרשמה עלייה של 1.71 דולר לחבית, מ־13.29 ל־15 דולר.

ההודעה על החלטת אופ"ק נמסרה על־ידי שר־האנרגיה של אינדונסיה, ד"ר עזין סוברוטו, שהסביר לעיתונאים, כי תפוקת הנפט של ארצות אופ"ק תקוצץ מן הרמה הנוכחית, של 20.3 מיליון חביות ליום, ל־16.8 מיליון חביות.

מחירי הנפט, שהידרדרו במשך שמונה חודשים משיעור של 30 דולר לחבית לשיעור של תשעה דולרים, החלו שוב עולים אחרי הודעה זו. אולם מומחים אמריקניים ובריטיים חיוו את דעתם, כי בקיצוץ שעליו הסכימו חברות אופ"ק אין די, וכתוצאה מכך ימשיכו שוקי הנפט בעולם לחיות מוצפים. אותם מומחים צופים, כי אחרי הבהלה המיידית שהשתררה בעקבות ההודעה של שרי הנפט בווינה, תבוא רגיעה, והמחירים אף עשויים לרדת שוב.

יתר על כן, המומחים מרגישים, שכעבר לא עמדו מדינות אופ"ק בהגבלות שהטילו על עצמן, ורבות מהן מכרו „מתחת לשולחן" כמויות נפט גדולות מעל המיכסות שאושרו להן. חריגות גדולות במיוחד ביצעו איראן ועיראק, הזקוקות למטבע חוץ רב למימון מלחמתן זו נגד זו.

ההסכם שהושג הוא לחודשיים, ולאחר־מכן תכונס שוב ועידת של אופ"ק. שר־האנרגיה של אינדונסיה אמר, כי „במשך תקופה זו של שני חודשים יתברר לנו, בלי ספק, אם ההחלטה שקיבלנו היום מספיקה כדי לבלום את ההידרדרות במחירים, או אם יהיה צורך לשוב ולקצץ בתפוקה".

שבועיים אחרונים
חופשה על קרח
הביקורת שיבחה! הקהל מוסיף להריע! אל תחמיצו!
תל־אביב „היכל הספורט" יד־אליהו

היום, יום ד' 6.8	ב־5.15 אחה"צ וב־8.30 בערב	יום א' 10.8	ב־5.15 אחה"צ וב־8.30 בערב
מחר, יום ה' 7.8	ב־5.15 אחה"צ וב־8.30 בערב	יום ב' 11.8	ב־5.15 אחה"צ וב־8.30 בערב
מוצ"ש 9.8	ב־8.30 בערב	יום ג' 12.8	ב־5.15 אחה"צ וב־8.30 בערב
		יום ד' 13.8	ב־4.15 אחה"צ
		יום ה' 14.8	ב־8.30 בערב
מוצ"ש 16.8	ב־8.30 בערב		
יום א' 17.8	ב־5.15 אחה"צ וב־8.30 בערב		
יום ב' 18.8	ב־5.15 אחה"צ וב־8.30 בערב		
יום ג' 19.8	ב־5.15 אחה"צ וב־8.30 בערב		

הפצת כרטיסים ראשית: ב„הדרן־קסטל". הנחות מיוחדות לקבוצות מאורגנות, וועדי עובדים ומוסדות פרטים בטל. 03־223167, 03־238322, 03־238785.
מבצע הנחות ענק ללקוחות בל"ל המצטרפים לתכנית הוראת קבע לתשלום חשבונות חשמל וטלפון – פרטים בסניפים ■ קופת היכל נפתחת בכל יום בשעה 3.30 אחה"צ.
טלפון הקופה 03־336379.

חייך, אכלת פרי...
(מועצת הפירות (ייצור ושיווק))
הערב אחרי "מבט" בטלוויזיה, מתיחות חדשות במצלמה נסתרת. אל תחמיצו.

„רפ"ק פרידמן השתדל בכל מאודו שלא לגרום להפללת דוד בלס"

קובע סגן־ניצב משה ונטורה, שמונה לחקור חשדות לפיהם „טייח" רפ"ק מישה פרידמן תיקי חקירה נגד בלס □ „פרידמן ניסה לסגור תיק פלילי נגד בלס, בשעה שהיו בו ראיות לכאורה לאשמה"

– מאת דני שדה, כתב „ידיעות אחרונות" –
„התנהגותו של רב־פקד מישה פרידמן בכל הקשור למעורבות איש העסקים דוד בלס בפלילים ובטיפולו בפרשיות אלו, מעלות הרהורים כבדים, לפיהם נטה רפ"ק פרידמן לדוד בלס „חסד", והשתדל בכל מאודו לא לגרום להפללתו."

כך קובע סגן־ניצב משה ונטורה, מהמטה הארצי של המשטרה, שמונה לחקור חשדות לפיהם „טייח" רפ"ק פרידמן תיקי חקירה הקשורים לדוד בלס. בניגוד לפרסומים, כאילו טוהר רפ"ק פרידמן מהחשדות נגדו, עולה מדו"ח הקצין הבודק, כי רפ"ק פרידמן אכן היה מעורב במעשים חמורים ותמוהים הקשורים לתיק בלס.

בין היתר, הפעיל פרידמן לחץ על ראש המחלקה הפלילית בפרקליטות מחוז תל־אביב, אמנון רוזה, כדי שיסגור תיק פלילי שנפתח נגד בלס.

מדו"ח החקירה שהתנהלה נגד רפ"ק פרידמן – אשר בינתיים התפטר מהמשטרה – עולה כי פרידמן טען, שיש לסגור את התיק נגד בלס מחוסר אשמה. פרידמן הסביר לסגן פרקליט מחוז תל־אביב, כי אי־סגירת התיק „מפריעה לדוד בלס לקבל רשיון לבנק הספנות."

בדו"ח החקירה נכתב, עוה"ד אמנון רוזה התפלא מאד על האופן התפוז של הטיפול בפרשה, ואפילו אמר לקצין החוקר שבמשך 26 שנות עבודתו בפרקליטות המחוז, לא ראה טיפול כזה בתיק פלילי.

רוזה הוסיף גם, כי בתיק חקירה זה ראה בפעם הראשונה תמליל של הודעה מוקלטת, במקום הודעה כתובה.

סנ"צ ונטורה מגלה בדו"ח החקירה, כי רב־פקד פרידמן, ששירת ביחידה הארצית לחקירות הונאה, ניסה לסגור את התיק הפלילי נגד בלס, בטענה שהתיק נפתח „עקב שיגרה מוטעית, וכי אין לייחס שום חשד לעבירה פלילית שנעברה על־ידי בלס." „המלצה זו", קובע ונטורה בדו"ח שהוגש למפכ"ל המשטרה ולראש אגף החקירות, „היתה תמוהה ביותר."

בסיכום הדו"ח קובע סגן־ניצב ונטורה, כי קיימים חשדות שרב פקד פרידמן ביצע חקירה לא תקינה, חקירה גרועה ובלתי מושלמת, בין השאר, כשקבע כי אין כל אשמה פלילית נגד דוד בלס בעוד שהיו בתיק החקירה ראיות לכאורה לאשמה כזו.

סגנית בכירה לפרקליט מחוז תל־אביב, עוה"ד פנינה דבורין, הודיעה כבר כי תיק החקירה נגד רפ"ק פרידמן נמצא בפרקליטות, וכי נשקלת עתה האפשרות להעמיד את פרידמן לדין פלילי.

מחוסר הכרה, מקפריסין ל„אסותא", במטוס פרטי

מרינוס כריסטומו, קפריסאי בן 26, נותח אמש בתל־אביב □ זו אינה הפעם הראשונה שביה"ח „אסותא" מטיס קפריסאים לטיפול בישראל

האב, סופרוניו כריסטומו, ליד מיטת בנו: „אני מוכן לעשות הכל, רק שיצילו לי אותו" (צילום: אברהם חסון)

– מאת רותי גדיל, כתבת „ידיעות אחרונות" –
בחדר 24, במחלקה כירורגית א' בבית־החולים „אסותא", שוכב מרינוס כריסטומו (26), בחור רזה, מתולתל, מחוסר הכרה. מטוס פרטי שנשכר במיוחד, המריא בראשית השבוע לקפריסין – והביא אותו משם לבית־החולים.

את המטוס שכרה הנהלת בית־החולים תמורת 1000 דולר. ההוצאה – על חשבון „אסותא". האישפוז ישולם על־ידי אביו של החולה.

אמש נותח הצעיר, הסובל מתופעה המכונה „הידרו־סטליס".

מרינוס, אינו החולה הראשון שמגיע ל„אסותא" מקפריסין, וגם שכירת המטוס אינו מקרה חריג. שני בתי החולים נמצאים בקשר מקצועי קבוע: השתלמויות רופאים, והטסת חולים קפריסאים לטיפול בישראל.

מייד עם קבלת ההודעה, גייס בית־החולים רופאה נוירוכירורגית, שטסה לניקוסיה, בדקה את מרינוס, והחליטה להטיסו לארץ.

אביו, סופרוניו כריסטומו, עומד ליד החדר, מנסה לשמור על קור רוח. הוא מחייך, מעשן, ומדבר עם הרופאים באמצעות חולה אחר המשמש לו מתורגמן.

„רק שיבריא", הוא ממלמל. „אני מוכן לעשות הכל. רק שיצילו לי את הבן, רק שיצילו לי אותו".

תייר טבע לעיני אשתו ונכדיו

– מאת דני שדה, כתב „ידיעות אחרונות" –
שמואל קוהנוביץ, תייר אמריקאי בן 65, טבע אתמול בבריכת השחייה של מלון „דן פנורמה" בתל־אביב.

סמוך לשעה עשר בבוקר נכנס התייר לבריכת השחייה. באותה עת היתה אשתו ברחבת הבריכה ואילו נכדיו, המתגוררים בקרני שומרון, היו במים. האיש קפץ לבריכה וכעבור זמן קצר הבחין המציל כי הוא נמצא „מתחת למים".

המציל קפץ לבריכה והוציאו. במקביל להזעקת ניידת לטיפול נמרץ, החלו אנשים במקום לנסות ולהנשים את התייר.

צוות טיפול נמרץ של מגן דוד אדום, שהגיע לבריכה בתוך שמונה דקות, ניסה במשך חצי שעה להחיות אותו, אך ללא הצלחה. רופא קבע את מותו.

3 בני משפחה משועפט חשודים בהשתייכות לפתח

– מאת איתן מור, כתב „ידיעות אחרונות" –
בית־המשפט הצבאי בלוד, הורה אתמול לעצור עד לסיום ההליכים המשפטיים שלושה בני משפחה, שתי אחיות ואח, תושבי שועפט, שליד ירושלים.

השלושה, נבילה פהד בדוואי רישק, בת 25, אינעם פהד בדוואי רישק, בת 35, ואחיהן ראיד, בן 22, מואשמים בהצטרפות לארגון המחבלים פתח.

על־פי כתב האישום, גייסו שתי האחיות את אחיהן לפתח, וזה ביקש מאחד מפעילי הארגון אקדח עם משתיק קול, ותיכנן להתנקש באמצעותו בחייהם של שני ערבים.

משימה זו לא בוצעה על־ידו בסופו של דבר.

שמות בחדשות

יש ראש לבאר־שבע: משה זילברמן

רוטציה: בהשקת כוסיות ובלחיצות־ידיים נחתם אמש הסכם קואליציוני חדש בין כמה סיעות בעיריית באר־שבע, שיסדיר את ניהול העירייה בעקבות פרישתו של אליהו נאווי, לפני שבוע. עיקרו של ההסכם החדש: ראש העירייה החדש בבאר־שבע יהיה משה זילברמן, מי שכיהן עד כה כסגנו וממלא מקומו של אליהו נאווי. בסוף חודש מארס 1987 יפנה זילברמן את מקומו לטובת בנץ כרמל, (בתמונה), כיום מזכיר מועצת פועלי באר־שבע ובעבר יריבו הפוליטי הוותיק של נאווי. השושבין העיקרי בהכנת ההסכם היה יו"ר מחלקת העבודה במחוז הדרום, שלום יעקב. (דני קיסר)

□□□

לא אמר לא ולא אמר כן

שידור חוזר: כתב הטלוויזיה בכנסת, יעקב אחימאיר, כבר אינו דוחה על הסף את הגשת מועמדותו לתפקיד עורך „מבט לחדשות" – תפקיד שאותו ביצע בעבר. אחימאיר, (בתמונה), הוא המועמד המועדף על רוב חברי ההנהלה. עד לפני שבוע לא נטה אחימאיר לקבל על עצמו את תפקיד העורך, אך השבוע חלה תפנית: בפגישה שנערכה בין אחימאיר ליו"ר הנהלת רשות השידור, מיכה ינון, מנהל הטלוויזיה, חיים יבין, ומנהל מחלקת החדשות, יאיר שטרן, לא השיב אחימאיר בשלילה להצעות שהונחו לפניו. מאידך לא נתן עדיין את הסכמתו. (רבקה נוימן)

□□□

מי שבא לבקש שמע ממנו „לא"

לא רוצה: „דחיתי את הפניות להציג את מועמדותי לכהונת שר" – אמר אתמול ישעיהו פריבס, (בתמונה), אחד משני ראשי ועדת השיקום הפנימית במפד"ל. הוא הגיב בכך על הפירסום כי בחדרי־חדרים במפד"ל מתלחשים שהוא עשוי להציג את מועמדותו, כפשרה בין הלוחמים על ירושתו של ד"ר יוסף בורג. „לאלה שפנו אלי", ציין פריבס, אמרתי 'לא' רבתי, וכי הדבר לא עלה כלל על דעתי". בוררת המאבק על הירושה נמצאים, אם כן, „המקצוענים".

□□□

ונשאלת השאלה, מאזינים יקרים

הופעת בכורה: האשם תמיד, מגיבורי תוכנית ההומור „מה יש?" של גלי צה"ל וכוכב התוכנית האחרונה של „סיבה למסיבה" בטלוויזיה („האשם הוא שלנו, האשם לא לבד..."), יקיים במוצאי־השבת הקרובה את הופעתו הראשונה על הבמה. האשם, שאינו אלא יאיר ניצני, (בתמונה), לשעבר חבר בלהקת „תיסלם" והיום במישרה ניהולית בכירה בחברת התקליטים „הד ארצי", יהיה ה„בונוס" במופע המשותף של שרון ליפשיץ ודני בסן, שייערך באמפיתיאטרון ואהל שב„גני יהושע" בתל אביב. „אני עוד לא יודע כלום", אמר האשם־ניצני לשאלה מה יהיה חלקו במופע. „אתן כמה קטעים, אולי רבע שעה". מה שבטוח – האשם לא יהיה לבד... (עמוס אורן)

סגן בצה"ל הנאשם בהריגת חייל לבנוני – „לא מודה"

עדי התביעה: הנאשם דחף את הלבנוני, דרך את נשקו – וירה □ במשפט אחר מואשם סמל במיל. בפציעתו קשה של אזרח לבנוני

– מאת איתן מור, כתב „ידיעות אחרונות" –
„הנאשם חסם עם מכוניתו הצבאית את נתיב נסיעתו של החייל הלבנוני, ירד מן הרכב וצעק עליו. בין השניים התפתח ויכוח קולני, ובשלב מסויים, פתח החייל הלבנוני את דלת מכוניתו, יצא ממנה, התנפל על הנאשם וניסה לחנוק אותו. הנאשם הדף את הלבנוני מעליו, התרחק מספר צעדים, דרך את נשקו, רובה גליל, וירה בלבנוני שני כדורים, שפגעו בו בחזה ובבטן וגרמו למותו".

זוהי תמצית עדותם של ארבעה חיילי צה"ל, ביניהם רב־סמל, שהעידו אתמול מטעם התביעה במשפטו של סגן בצה"ל, המואשם בבית־הדין הצבאי של מחוז פיקוד, בהריגת חייל מצבא דרום לבנון, תושב קליעת, בחודש יוני השנה.

הנאשם כפר בעבירה שיוחסה לו.

עדי תביעה נוספים יעידו בישיבה הבאה, שתתקיים בבית־הדין בחודש ספטמבר.

הקצין טען בחקירתו כי הלבנוני תקף אותו וסיכן את חייו, וכי היה משוכנע שהוא איש מחבל. על־פי גירסתו הוא ירה בו מתוך הגנה עצמית, לאחר שהלה ניסה לרצוח אותו.

התקרית גרמה בשעתו לסערת רוחות בקליעת, והיה חשש שהיא תשבש את מערכת היחסים הטובה בין תושבי הכפר לצה"ל.

המשפט אחר, המתנהל בבית־הדין הצבאי בדרום הארץ, מואשם סמל במילואים בגרימת חבלה גופנית חמורה לאזרח לבנוני. לפי כתב התביעה, נתקל הנאשם בלבנוני תוך כדי סיור, הכניס אותו למכונית, ירה בו ופצע אותו קשה.

בחקירתו טען הנאשם כי הלבנוני תקף אותו, ניסה לחטוף ממנו את הנשק והתכוון להרוג אותו. המקרה אירע לפני כשנה וחצי, ופורסם בזמנו ב„ידיעות אחרונות".

אלוף פיקוד המרכז הוציא צו המורה לקיים את משפטו של הסמל בדלתיים סגורות. הוצאת הצו עוררה את תמיהתם של משפטנים, שאחדים מהם טענו, כי אלה פי הטיעור מנצלים לעיתים לרעה את הזכות שניתנה להם לצוות על ניהול משפט בדלתיים סגורות. „בכך הם פוגעים בעיקרון פומביות הדיון", אמרו המשפטנים.

קח פרי ותהיה לי בריא!

המועצה לפירות ייצור ושיווק

כאשר לך חשובה מהירות התגובה...

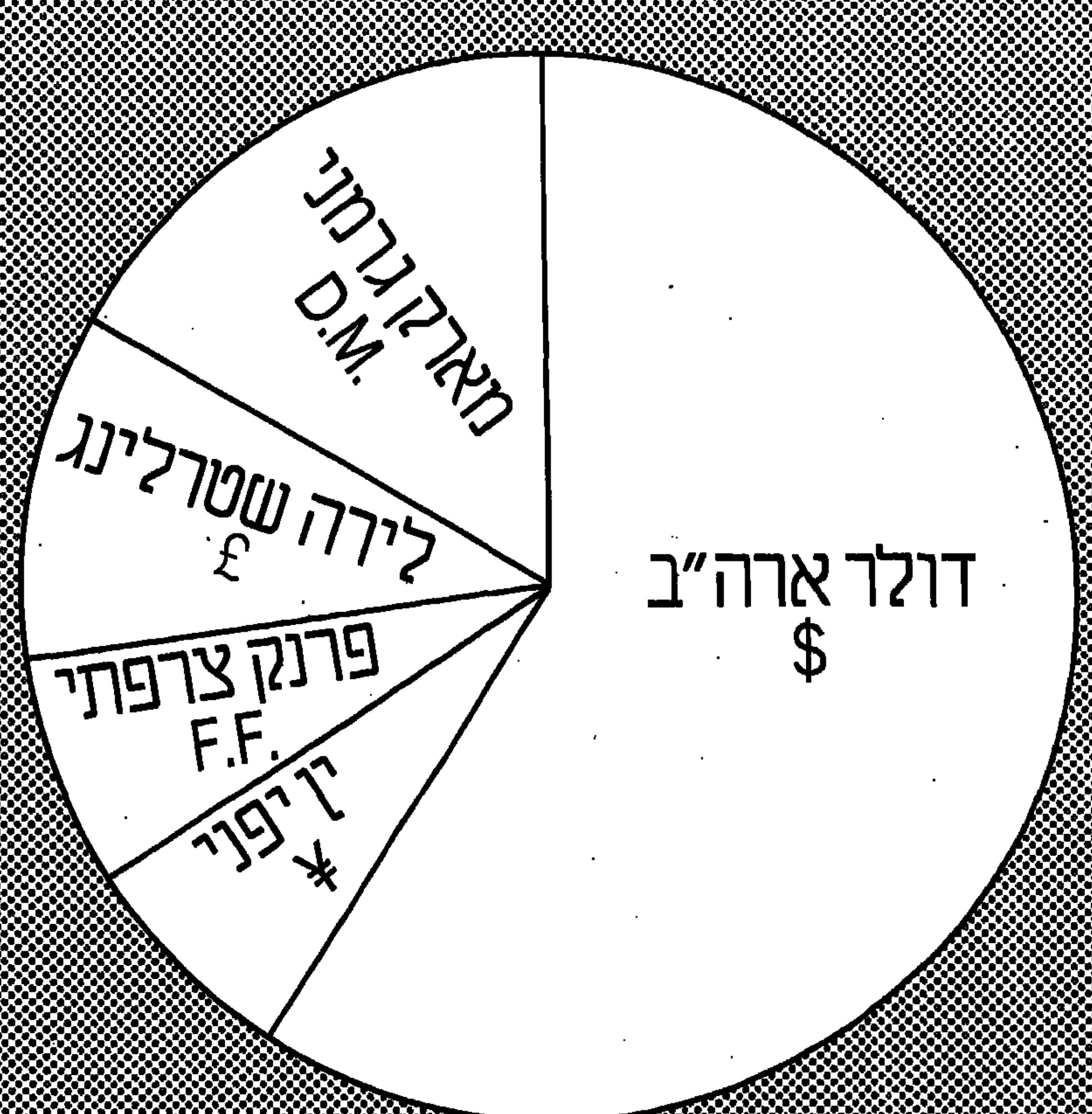

לבנק לאומי יש תשובה

"פת"מ-סל" - בל"ל
פקדון חדש צמוד לסל בנק ישראל

"פת"ח-סל" - בל"ל
ליצואנים בלבד - פקדון פת"ח יצואן צמוד לסל בנק ישראל

פרטים בכל סניפי בנק לאומי, בנק אגוד, בנק עליה ובנק ערבי-ישראלי.

בנק לאומי הולך איתך קדימה

בנק לאומי

נהג הסמיטריילר: אני לא אשם, מעלילים עלי

שמעון שוקרון, שהיה מעורב בתאונה הקטלנית בכביש התענכים, הובא חבוש בגבס ממעצרו לבית־המשפט בעפולה □ השופט דחה להיום החלטתו על הארכת המעצר

מאת זוהיר אנדריאוס, כתב „ידיעות אחרונות"

„אני חף מפשע, אני לא אשם במה שקרה... סתם מעלילים עלי עלילה...אני בטוח שאצא זכאי ואשתחרר מהמעצר". דברי שמעון שוקרון (26) מחורפיש, נהג הסמיטריילר שהיה מעורב בתאונה הקטלנית שאירעה ביום חמישי שעבר בכביש התענכים, בה קיפחו את חייהם תשעה נערים והנהג מקיבוץ חפציבה.

בשעה עשר וחצי בבוקר הובא שוקרון לבית־משפט השלום בעפולה במכונית „טרנזיט" לבנה לדיון בבקשת המשטרה להאריך את מעצרו ב־15 יום, לצורך השלמת החקירה. נציג המשטרה, מפקח ברנרד אופינקרו, ביקש שהדיון ייערך בדלתיים סגורות משום „שהפירסומים הסותרים בכלי־התיקשורת פוגעים בחקירה ובבני המשפחות השכולות".

אנשים נוספים

לדבריו, חשוד שוקרון בגרימת מוות ברשלנות ובתרומה לתאונה. המשטרה, אמר, מתכוונת לחקור אנשים נוספים, לרבות בני משפחתו של הנהג. „החשוד מסוכן לציבור ולכן חובה להחזיקו במעצר. כן קיים חשש שהוא ישפיע על אנשים שייחקרו בקשר לתאונה", טען מפקח אופינקרו.

סניגוריו של שוקרון, עורכי־הדין רבקה בר־יששכר ואלי גרונדשטיין, ביקשו לשחררו בערבות. הם ציינו, כי „מדובר בנהג מצויין ומיומן שאין לו עבר פלילי ושנקלע לאירוע טראגי". עוד אמרו, כי אין הצדקה להחזיקו במעצר מבחינה נפשית וגופנית, מה עוד שהוא משתף פעולה עם המשטרה למן הרגע הראשון".

השופט עודד גרשון דחה את בקשת המשטרה בטענה שנימוקי הבקשה אינם מצדיקים היענות לה. „בעובדה שפורסמו דברים סותרים בתיקשורת אין תימוכין לבקשת המשטרה. אדרבה, דווקא דיון פתוח יתרום לכך שהפירסומים הסותרים ייפסקו", אמר השופט וקבע שיתן החלטתו היום ב־11 לפני הצהריים, לאחר שיקבל מסמכים נוספים. בינתיים האריך השופט את מעצרו של שוקרון ב־24 שעות.

לבוש בג'ינס

שוקרון בא לבית־המשפט לבוש במכנסי ג'ינס וחולצת פסים, כשידו חבושה בגבס. על פניו נראו סימני פציעה מגולים. נתברר, כי השוטרים לא נתנו לו בהתחלה להתגלח, אך הוא עמד על כך שיופיע בפני השופט בצורה „מכובדת".

שוקרון צעד באיטיות לעבר אולם המשפטים. אחיו וגיסו המתינו לו בפתח הבניין. גם סמנכ"ל מפעל „פרי־טעים", שבו מועסק שוקרון, היה שם. הכל עודדו אותו בחיוכים ובמלים. שוקרון הקרין ביטחון עצמי והירך לצלמים שהקליקו במצלמותיהם.

מתווך תובע את חברת אברהם גינדי

מתווך הדירות, יצחק משה עמנואל מחולון, תובע מחברת „אברהם גינדי" 145 אלף דולר, עבור עסקת־תיווך שביצע עבורה במסגרת הפרוייקט „לב חולון". הוא מיוצג על־ידי עו"ד דוד מלשטיין.

כל הבכירים יוצאים לחו"ל, ולבוטבול אסור?

„הייתי בהלם. נפגעתי עמוקות", אומר מזכיר מועצת פועלי דימונה, יוסי בוטבול, לאחר שטיסתו בוטלה בהוראת המזכ"ל קיסר – דקות לפני שעמד לעלות למטוס, בגלל סיכסוך העבודה בדימונה־טכסטיל

יוסי בוטבול

– מאת דני קיפר ותמר טרבלסי, כתבי „ידיעות אחרונות" –

„אני עדיין לא מבין את זה. נוסע אדם בראש משלחת רשמית, והנה מגיע שליח לשדה התעופה ובידו בקשה שלא אטוס, נפגעתי עמוקות". כך חש אתמול מזכיר מועצת פועלי דימונה, יוסי בוטבול, לאחר שטיסתו לחו"ל בוטלה דקות אחדות לפני שעלה אל המטוס, בהנחיית מזכ"ל ההסתדרות ישראל קיסר.

מספר בוטבול: „הנסיעה שתוכננה לפני זמן רב, היתה רשמית. הייתי אמור לצאת כיושב־ראש 'הפועל' בדימונה, לצרפת וגרמניה. הנסיעה היתה גם לצורך מחנה־אימון לקבוצת הפועל דימונה שזכתה להגיע לליגה הארצית. זאת לא היתה נסיעת־נופש.

לפני נסיעתי, הודעתי על־כך לעובדי טכסטיל־דימונה. הם איחלו לי שאנוח היטב באירופה, ושאשוב בראש נקי למאבקים הצפויים.

שילשום הגיע חלק מאנשי הוועדים ללשכתו של המזכ"ל קיסר, והתפרע שם, כאשר קיסר שאל איפה בוטבול, אמרו לו שהוא בדרך לטיסה.

באותו זמן, בנתב"ג, עברתי את כל ההליכים לטיסה, בדקו לי את המזוודות, והתכוננתי לעלות למטוס. פתאום, הגיע אלי שליח מגדעון בן־ישראל, ראש אגף האירגון ומועצות הפועלים בהסתדרות, נתן לי פתק ובו בקשה להתייצב בוועד הפועל. הייתי בהלם. החלטתי למלא את הבקשה, כי אני בעד סדר.

אינני מאמין שקיסר הוא שנתן את ההוראה להביא אותי. בכל מקרה, אינני מבין את הפרשה. מה יש? ליוסי בוטבול אסור לצאת לחו"ל? אנשי הסתדרות בכירים ממני יוצאים לחו"ל בתקופות של מאבקים ואיש אינו אומר דבר. ועוד מזה, מגיעים לי 100 ימי חופשה. בשנה שעברה ביטלתי נסיעה בגלל העיצומים שהיו במפעלי הטכסטיל. מחר אני נפגש עם קיסר ובכוונתי לשוחח איתו על הפרשה".

יו"ר ועד עובדי דימונה־טכסטיל, יעקב תורג'מן, אמר אתמול, כי בוטבול תאם את הנסיעה עם הוועד וקיבל את הסכמתו. „בוטבול מייצג את האינטרסים שלנו באופן הטוב ביותר", אמר תורג'מן, „נסיעתו לחוץ־לארץ לא היתה מזיקה למאבק, משום שאנחנו נמצאים בארץ ומסוגלים להסתדר בלעדיו. הבהרנו את הדברים לקיסר ולדעתנו מיותר כל הרעש שנעשה".

בינתיים, השבתת־המגן של דימונה־טכסטיל, על־ידי הנהלת המיפעל, נכנסת הבוקר ליומה ה־19. הנהלת המפעל השביתה את העבודה לאחר שבוע של עיצומים מטעם ועד העובדים.

בני־הזוג שוחררו בערבות לאחר שישבו שנה במעצר

מאת צדוק יחזקאלי, כתב „ידיעות אחרונות"

צעיר וצעירה מבת־ים הנאשמים בתקיפת דייר בביתם על רקע חילופי דברים קשים, שוחררו בימים אלה בערבות ע"י בית־המשפט העליון, בתום שנה שישבו במעצר.

הדבר קרה בביתם של אריה אייאש ותמר אלימלך לפני יותר משנה. השניים חשדו בדייר־המישנה שלהם, חנינה ועקנין, כי התפרץ לביתם כמה ימים קודם לכן – והתלוננו נגדו במשטרה. בין ועקנין לבין בני הזוג התפתח ויכוח להט.

חנינה הכחיש את מעורבותו בפריצה, אך ללא הועיל. הוויכוח המילולי התפתח במהירות לתיגרת ידיים, שבמהלכה שלפו ועקנין ואייאש אקדחים. אייאש הצליח להכות את ועקנין בראשו וזה התמוטט ונפל ארצה.

חברתו של ועקנין, תמר אלימלך, מיהרה לנצל את התמוטטותו של ועקנין, הוציאה את האקדח מידיו וירתה לעברו ירייה אחת שפגעה בירכו.

זמן מה לאחר־מכן מת ועקנין מאיבוד דם כנראה, והשניים נמלטו. תוך זמן קצר הם נתפסו, הושמו במעצר והואשמו בהריגה.

בינתיים חלפה שנה מאז המעצר, והפרקליטות – כמתחייב בחוק – הגישה בקשה לבית־המשפט העליון להאריך את מעצרם של השניים. לפני מספר ימים הפתיע השופט אהרן ברק, כאשר קבע, שאין נסיבות מיוחדות המחייבות את הארכת מעצרו של אייאש. בעקבות החלטה זו ויתרה גם הפרקליטות על בקשתה להאריך את מעצר חברתו ואתמול שיחרר אותה השופט גבריאל בך.

האילם ערך „מיבצע התרמה פרטי" לקניית מכשיר־שמיעה

מאת גד ליאור, כתב „ידיעות אחרונות"

עוברים ושבים בשכונת רחביה בירושלים, נתקלו בגבר שעסק בהתרמה למען החרשים בישראל. האיש עצמו היה חרש־אילם.

חשדם של אחדים מהמתבקשים לתרום התעורר בכל זאת והם הזעיקו שוטרים, לבירור העניין.

משהגיעו אלה התברר, כי האיש מבצע במקום „התרמה פרטית" למען עצמו, שלא בשליחותו של ארגון כלשהו. בחקירתו התברר, כי ההתרמה נועדה לאפשר לו רכישת מכשיר שמיעה חדש.

מאחר שהתורמים נדיבים ותמימים חשבו, כי הם תורמים מכספם לארגון החרשים־האלמים או למוסד מוכר אחר, פתחו השוטרים תיק פלילי נגד המתרים, בחשד של הטעיית הציבור והונאה. יחד עם זאת, יתכן שהוחשבו בו, ובסופו של דבר לא יועמד האיש לדין פלילי. בתום החקירה שוחרר האיש לביתו.

הצעירה הבדואית נחטפה בעת שרעתה את העדר

צעירה בדואית, בת 22, משבט אל־עזזמה בתל־שבע, יצאה אתמול סמוך לשעה 6 בבוקר, לרעות את עדרי משפחתה, כמנהג קבע מביתה. לפתע הגיחה מכונית „סובארו" כחולה וממנה ירדו שני גברים. באיומי אקדח שהחזיק אחד מהם הוכנסה הצעירה למכונית, שפתחה בנסיעה מהירה מהמקום. צעירה בדואית אחרת שצפתה במתרחש מיהרה לדווח על המיקרה לבני המשפחה.

דבר החטיפה פשט במהירות בעיירה הבדואית. ההשערה היא, כי החטיפה היתה על רקע רומנטי, ובני המשפחה של הצעירה חושדים בגבר מסויים משבט אחר כמי שביצע את החטיפה.

מירוץ אשקלון: דקות באבק

ה„אלפא־סוד" (מימין) פוגעת באחו... וגורמת לתקלה במנוע. התקלה מנעה נצחון מה„פולו".

האירוע המסעיר של היום: „הדחתו" של מישל גדז' מהמקום השני במיקצה שלו, כעונש, לאחר שהדף שתי מכוניות שנסעו לפניו.

– מאת יעקב צלאל –

בעולם הספורט נהוג לתאר אירועים שכאלה במילים „הכדור הוא עגול" כאן מתאימות יותר המילים „הגלגל הוא עגול", שכן סיבוב של מרוכבים, לאחר מאבקים מרתקים ומלהיבים, היה אמש הסיבוב הרביעי של אליפות ישראל בראלי קרוס: דוד פריים ניצח בקבוצה 1 וחלף על פני אלון קידר בדירוג האליפות; ג'קי זית זכה בקבוצה 2 בנצחונו הראשון העונה כשהקדים את אלי זלק, צימצם את הפער של חיים רווה והשאיר את המאבק על האליפות פתוח עד לסיבוב האחרון, שייערך בסוכות; רוני סמדרסמן ניצח בקבוצה 3 והוריד למקום השני בדירוג את מישל גדז' שסיים שני והודח שלישי.

המשתתפים שהחלו להגיע לשטח בשעות הבוקר המוקדמות מצאו מסלול שתוכנן באופן חפוז ובצורה גרועה, שמנעה מהם לקבוע תוצאות טובות בשלב המוקדם. במשך היום, לאחר שנפערו הבורות במקומות הרגילים, הפך המסלול למוכר יותר ולחלק פחות. רק אלף צופים הגיעו למירוץ, והדבר הוסבר בפרסומת גרועה שקדמה למירוץ.

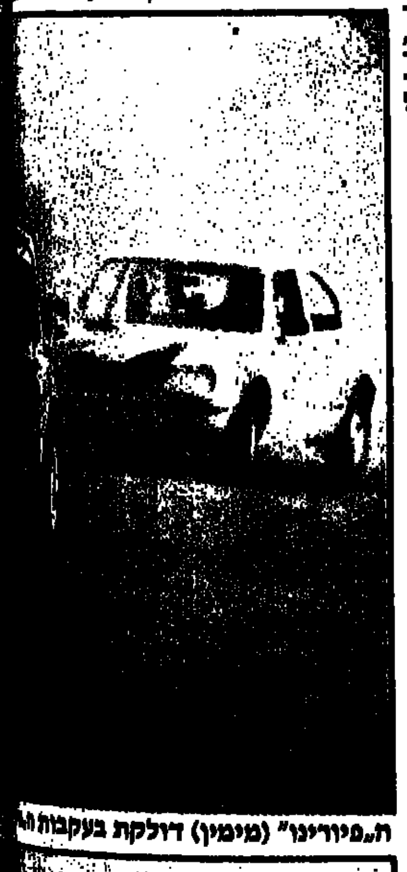

ה„פיורינו" (מימין) דולקת בעקבות ה...ום הקרב הוגשה תלונה נגד נהג ה„פיורינו" על נהיגה פרועה.

מחיר ההדיפה

האירוע המסעיר ביותר במשך היום היה הורדתו במיקום של מישל גדז', שנהג ב„ויזה מיל פיסט", לאחר שהדף באופן ברור את אחוד לביא ב„פז'ו" 205 ג'י.טי.אי", ביציאה מה„אס". עונש זה עלה לגדז' בשתי נקודות אליפות ובהובלה בדירוג.

גדז', שהוביל ב־4 ההקפות הראשונות בגמר, איבד את השליטה על המכונית ביציאה מה„אס", ואיפשר לסמדרסמן ב„גולף" ג'י.טי.אי. וללביא לחלוף על פניו. הקפה מאוחר יותר, באותו מקום, נגח גדז' ב„פז'ו" והדפה לאורך כ־5 מטר. מאוחר יותר הצליח גדז' לחלוף על לביא, שאחד מגלגליו „התפנצ'ר", ולסיים שני בעקבות סמדרסמן. אולם השופט, ביחד עם מנהל המסלול, החליטו להוריד את גדז' למקום השלישי ולהעלות לשני את יאיר לוי ב„גולף".

דרמה נוספת נרשמה בגמר זה כאשר אייר רווה, ב„אסקורט" 1600, יצר „אנדרטה" של שלוש מכוניות בפניית הפרסה. בקבוצה 2 (עד 1300 סמ"ק) נכשל חיים רווה בנסיונו להבטיח לעצמו את האליפות, לאחר תקלה במערכת התימסורת. ג'קי זית ב„טלבו סמבה ראלי" הקדים את אלי זלק ב„אלפא סוד", וויקו אסולין ב„גולף".

„פורד" נגד „פורד": רמי שפר ב„פיאסט... אחור „אסקורט" ותיקה.

(תצלומים: מיכאל קרמר)

תקלה מיסתורית

בקבוצה 1 הוכיח דוד פריים, ב„אנ.אס.או. פרינץ", יכולת זינוק מעולה במקצה המוקדם ובגמר, הוביל בשתי הפעמים לאורך כל הדרך וזכה ב־9 נקודות ובהובלה בדירוג עם 25 נקודות.

אלון קידר ירד למקום השני, לאחר שתקלה מסתורית במנוע ה„פולו" גרמה לו לפרוש מהגמר לאחר הקפה בודדת. אבי אנגל ב„אנ.אס.או." סיים שני לפני שרון אבר, שתוך מאבק מצויין טיפסה מהמקום לפני האחרון, בתום ההקפה הראשונה, אל המקום השלישי.

יום רביעי, א' באב... 6.8.1986

קיסר: לא נחזור לתקופת המינויים של מפא"י

מאות עובדי שירות התעסוקה הפגינו בבית הוועד־הפועל נגד הדחתו של ברוך חקלאי ומינויו של דוד מנע □ אחרים התפרצו לדברי הנואמים ודרשו דיון על שכרם שנשחק

מאת עידו טל, כתב „ידיעות אחרונות"

מאות עובדי שירות התעסוקה התכנסו אתמול בבניין הוועד־הפועל של ההסתדרות בתל־אביב לכנוס־מחאה נגד מינויו של דוד מנע לראש השירות. עם זאת, היו עובדים שטענו, כי הוטעו לחשוב שהכינוס יהיה על נושאי שכר, ואם היו יודעים, כי מדובר במינויו של מנע, לא היו באים.

ההסתדרות אירגנה את הפגנת־התמיכה בברוך חקלאי, שאותו החליט השר קצב להדיח מראשות שירות התעסוקה, ולמנות תחתיו את איש תנועת החרות, דוד מנע.

מזכ"ל ההסתדרות, ישראל קיסר, שהיה בעבר יו"ר הוועד הארצי של עובדי שירות התעסוקה, הפתיע את מאות העובדים באומרו: „אנחנו לא רוצים לחזור לתקופת המינויים הפוליטיים של מפא"י. צערו של השר קצב הוא צביעות: אני הראשון, כאיש פוליטי, מבין שיש לשר זכות למנות אותם אנשים שהחוק מאפשר לו. אבל, שירות התעסוקה, כביטוח־לאומי, הינם שירותים ממלכתיים, לא ממשלתיים. כך רצה המחוקק. שר־העבודה עושה כפי שאומרים הנששים: 'כאילו', כשהוא אומר שיועץ בעניין המינוי, בשעה שכבר החליט למנות את האיש".

לפני־כן התפרצו כמה מעובדי השירות לדברי הבכירים, וכהם יו"ר הוועד הארצי של עובדי השירות ומזכיר הסתדרות עובדי המדינה, ותבעו דיון על שכרם שנשחק. „אם אנחנו כבר כאן, בבניין הוועד־הפועל, אז בואו נדבר גם על השכר", אמר אחד מהם. השני מילמלו: „30 שנה המערך עושה מינויים פוליטיים ועכשיו, כשהליכוד תפס את הסרינגים, כולם מתעוררים".

הבנות בעיקבות הבנים. בחטיבות הלוחמות כמו הצנחנים וגולני, יש גם לחיילות כומתות בצבעים היחודיים של החטיבה. זה עניין של גאוות יחידה. כאשר הוחלט להעניק את הצבע הסגול לכומתות של חיילי חטיבת גבעתי המחודשת, היה זה רק עניין של זמן עד שהצבע הזה יגיע גם לראשים הנשיים של החטיבה. ואכן, החיילת מגבעתי שבתמונה מציגה את הכומתה החדשה שקיבלה בימים אלה. (תצלום: יוני רייף, דובר צה"ל)

החוב שולם אך האסיר נשאר בכלא

– מאת יחזקאל אדירים, כתב „ידיעות אחרונות" –

מן היום הראשון למאסרו ראה אהוד לנגד עיניו את היום 15 באוגוסט, יום שיחרורו מן הכלא. כעת, מספר ימים לפני השיחרור המיוחל, הולך ומתחוור לו כי מאסרו יוארך בחודשיים נוספים, בגלל מה שהוא מכנה: הליך ביורוקרטי אטום וחסר רגשות.

מבלי שהובא לידיעתו, נחשבו 63 ימים ממאסרו הפלילי כתקופת מאסר על עבירות אורחיות – אי־תשלום חוב כספי ומזונות. עכשיו, ייאלץ „לגמור את החשבון", ולשבת בכלא את הימים החסרים למניין ימי המאסר הפלילי. זאת, אם תידחה העתירה שהגיש לבג"ץ.

אהוד, שזו לו הרשעתו הראשונה והיחידה, טוען, כי הוא קורבן אומלל וחסר זכויות להליך בירוקרטי. „כאשר הודיעו לי על גובה הסכום שעלי לשלם בגין החוב, ביקשתי לדעת איך עלי לשלם אותו, מבחינה טכנית, בהיותי אסיר. פניותי לא נענו. בינתיים, שילמו הורי את החוב. הרי לא יתכן שגם אשלם וגם אשב בכלא".

„שיטות החיזור" כללו: יריות ואיומים ברצח

כתב־אישום שהוגש לביהמ"ש המחוזי בירושלים, נגד אהרון חרפוף, מפרט שורה של מעשים שנועדו „להביא" את אהובת־ליבו אל החופה...

מאת צדוק יחזקאלי, כתב „ידיעות אחרונות"

הירושלמי אהרון חרפוף לא היה מוכן בשום־פנים־ואופן לוותר על אהובת לבו שושנה טל. כדי לשכנע אותה לחזור אליו, הוא נקט בשורה של „אמצעי חיזור" שכללו: תקיפה באמצעות סכין, איומים ברצח, יריות לעבר מטבח דירתה ואפילו זינוק לגלגלי מכונית שהסיעה אותה. כך־על־כל־פנים טוען כתב־אישום שהוגש נגדו אתמול לביהמ"ש המחוזי.

חרפוף ושושנה טל, גרושה ואם לשניים, הכירו בתחילת השנה, נוצרו ביניהם יחסי־קירבה והם אף עברו להתגורר יחד. הרומן הסתיים, כאשר חרפוף ביקש מאהבתו להביא את יחסיהם אל החופה. היא סירבה והוא החל בשרשרת של ניסיונות „שיכנוע".

לילה אחד, מספר כתב־האישום, הגיע לביתה ומצא שהיא לא לבד. לא נתנו לו להיכנס לדירה, ובתגובה טיפס חרפוף על בלון־הגז שבחצר וירה שתי יריות לעבר חלון המטבח.

שושנה וחבריה תפסו מחסה – ולמזלם הכדורים פגעו בקיר המטבח. על כך לא מייחסת לו הפרקליטות נסיון לרצח, או ניסיון הריגה, מתוך התחשבות „במניעיו". „הוא ירה", נאמר בכתב־האישום, „כדי להפחיד את המתלוננת, כדי להראות לה באיזו מצוקה הוא שרוי ולשכנע אותה לחזור ולחיות אתו". האישום שנותר: נשיאת נשק ללא־רשות, הטלת אימה ויריות באיזור מגורים.

אך בכך, כנראה, לא היה די. בהזדמנות אחרת, הצליח חרפוף להיכנס לדירתה של שושנה, תקף, היכה ואיים עליה בסכין או תתנהג איתו – או רצח.

בשלב זה, החליטה שושנה טל לערב את המשטרה בפרשת יחסיה עם חרפוף. בעקבות תלונתה הוצא נגדו צו בית־משפט שאסר עליו להתקרב לביתה. לכן, ממשיך ומפרט כתב־האישום, הגיע חרפוף למקום עבודתה של המתלוננת – במלון־פאר ירושלמי – וכשיצאה תקף אותה במוט־ברזל.

כעת, הוצא נגדו צו בית־משפט המורה לו ללכת ל„גלות" באילת. שוטר ליווה אותו לתחנה־המרכזית ודאג שיעלה לאוטובוס דרומה. אך חרפוף לא ויתר. כאשר הגיע האוטובוס לאילת, הוא עלה על אוטובוס החוזר לירושלים – והגיע היישר לביתה של שושנה. אחרי מארב קצר „לכד" אותה כשהיא נכנסת למונית. חרפוף לא היסס, זינק אל גלגלי המונית והכריח את הנהג לעצור. עכשיו, יכול היה לפרוץ אל פנים הרכב ולהכות את האשה המסרבת בעקשנות להינשא לו.

בפרק הנוכחי של העלילות המיוחסות לו, ייאלץ חרפוף להתגונן בפני כתב־האישום המכיל מספר אישומי תקיפה והפרות צווים של בית־משפט.

אסיר ש„האריך" חופשתו נלכד במארב שהוטמן לו

מאת מירי עדן, כתבת „ידיעות אחרונות"

בחודש מרס יצא יעקב כהן, בן 29, לחופשה בת 24 שעות מכלא באר־שבע. טעם החופש מצא מן הסתם חן בעיניו, והוא „האריך" את חופשתו.

למשטרת ראשון־לציון הגיע מידע, כי האסיר הנמלט, תושב קרית־מלאכי, נמצא בנס־ציונה, ומבצע בה פעילות פלילית ענפה. במשך שבועות הונחו בישוב מארבים של בלשים, שוטרים ומתנדבים של המשמר האזרחי. אתמול כשעה 2 בצהריים הבחין מארב בדמות העונה על תיאורו של האסיר: הם עצרוהו, והוא הזדהה בשם כוזב.

למקום הוזעקה ניידת בילוש ויושביה זיהו את כהן. האסיר הנמלט, השפוט לחמש שנים על התפרצויות, גניבות ואחזקת נשק ללא רישיון, נעצר.

יחד עימו נעצרו עוד שני תושבי נס־ציונה. האחד, בן 22, חשוד שהסתיר את האסיר, והשני, בן 30, חשוד שניסה להכשיל את השוטרים בתפיסתו של כהן.

לכהן נשאר לרצות עוד עונש מאסר בן שלוש שנים, פרט לעונש שיוטל עליו על בריחתו, והתפרצויות בהן הוא חשוד בעת.

פקיד בכיר ב"אוצר החייל" חשוד ב"סידור" הלוואות

עַל־פי החשד, הציע הפקיד ללקוחות "פתרונות פרטיים", ושלח אותם למלווים בריבית קצוצה ◻ הפקיד חשוד שקיבל אחוזים מן העיסקאות ◻ מבקר הבנק בודק את הפרשה

– מאת תמר טרבלסי, כתבת "ידיעות אחרונות" – המבקר הפנימי של בנק "אוצר החייל", בודק פרשה בה מעורב פקיד בכיר בסניף באחד מסניפי הבנק, החשוד כי שלח לקוחות למלווים פרטיים בריבית קצוצה.

הפקיד בן ה־40, תושב באר־שבע, הוצא בשבוע שעבר לחופשה עד לסיום הבדיקה.

הנהלת הבנק הורתה לפתוח בחקירה בעקבות מכתבי־תלונה שהגיעו מלקוחות. המתלוננים טענו, כי כאשר ביקשו לקבל הלוואה כספית מהבנק, הבהיר להם הפקיד, כי אם אין להם בטחונות מתאימים לא יוכל לאשר להם הלוואה. אולם, הוא הציע ללקוחות פתרון ב"אופן פרטי".

לטענתם, שלח אותם לשני מלווים־בריבית, אקדמאים העובדים במוסד ציבורי גדול בנגב, שהציעו להם הלוואות בריבית של עשרות אחוזים. הפקיד "המתווך" קיבל בתמורה אחוזים כספיים מהעיסקה.

לקוחות שהתקשו להחזיר חלק מההלוואות נחשפו לאיומים ולהטרדות מצד גורמים שנשכרו כדי לדאוג לגביית החוב.

הידיעה על החקירה התקבלה בתדהמה בקרב העובדים בסניף בבאר־שבע. "קשה לנו להאמין", אמר אחד העובדים, "הפקיד הזה ידוע כאדם ישר שהגיע למעמדו הבכיר בזכות עצמו".

מנכ"ל בנק "אוצר החייל", דן רז, אישר שהנושא נמצא בטיפול, ובימים הקרובים תסתיים החקירה.

הכנסת עשתה לו מסיבת־פרישה

"יום אחד, לפני שלוש שנים, ניגש אלי הד"ר יוסף בורג ואמר לי: בוא נעשה שנפרוש, בבוא הזמן, באותו היום. אמרתי לו אז: אני לא מאמין בזה. בכל מקרה – אתה תפרוש אחרי. עובדה, אני פורש היום והד"ר בורג עוד חבר בממשלה". כך הצחיק אתמול חיים קוברסקי, ותיק מנכ"לי משרדי הממשלה, את מאות האורחים, מבכירי אנשי הציבור במדינה, שבאו למסיבת הפרידה שנערכה לו במשכן הכנסת. היו שם, לצד נשיא בית־המשפט העליון, מאיר שמגר, והשופט העליון גבריאל בך, גם היועץ המשפטי לממשלה יוסף חריש, מפכ"ל המשטרה רב־ניצב דוד קראוס וגם המפכ"ל מלפני שבע שנים, חיים תבורי. וכמובן, כל ראשי משרד הפנים מתעבר – רבים מהם אנשי מפד"ל – וכל ראשי תנועת ש"ס, השלטת במשרד בשנתיים האחרונות. בהסדרו בלט רק איש אחד: אריה דרעי, מי שעומד להתמנות בעוד חודשיים למחליפו של קוברסקי. דרעי, האיש החזק בתנועת ש"ס, עושה עתה בשרות צבאי מקוצר לבני הישיבות. השמועה היתה שמפקדיו לא הסכימו לשחררו למסיבה. בתמונה: ראש עיריית ירושלים, טדי קולק (מימין) מברך את קוברסקי (משמאל). במרכז: שר הפנים, הרב יצחק פרץ (כתב: גד ליאור, צילום: "אום 77")

התייר חשד שאחותו הורעלה – אך ביה"מ קבע: דלקת־ריאות

האח, תייר מבלגיה, טען כי אחותו הורעלה על־ידי חברתה, על רקע כספי

– מאת אריה קיזל, כתב "ידיעות אחרונות" – טענתו של תייר מבלגיה, כי אחותו הורעלה על־ידי חברתה על רקע כספי, נדחתה אתמול בבית־המשפט בחיפה. השופט, רפאל חרטונסקי, קיבל את מסקנות חוות־הדעת הפתולוגית שהובאה בפניו וקבע, כי מותה של האשה נגרם מדלקת ריאות קשה.

התייר, וולף סוסנובסקי, טען, כי אחותו הורעלה באחד מבתי־החולים הפרטיים בחיפה, ע"י חברתה. הרופא האחראי בבית־החולים, ד"ר מיכאל קלוס, טען בחקירה במשטרה, כי "האדם מדמיין דברים חסרי־שחר. הכל פרי דמיונו".

משטרת מרחב חיפה פתחה בחקירת סיבת המוות. רופאה של המנוחה, ד"ר מיכאל קלוס, העיד, כי האשה הגיעה לבית־החולים עם נזק מוחי, וכי מצבה היה קשה. הוא הוסיף, כי היא נפטרה עקב מצבה הבריאותי הירוד.

אחיה של המנוחה לא קיבל את גירסת הרופא, וטען כי אחותו התלוננה בפניו, לא אחת, על הטיפול הרפואי בבית־החולים. לטענתו, נרצחה אחותו על־ידי אשה העובדת בבית־החולים, ואשר החזיקה בידיה ייפוי־כוח לעסוק בניהול ענייניה הכספיים של המנוחה בבנק.

כדו"ח הפתולוגי בעקבות נתיחת הגופה נאמר, כי האשה נפטרה ב־22 במרס לאחר שסבלה ממחלת פרקינסון ומגידול בגרון, וכי המוות נגרם מדלקת־ריאות.

גופתו של נכה־צה"ל נמצאה ליד מכוניתו

משערים, כי מותו נגרם משימוש מופרז בסמים

– מאת אריה קיזל, כתב "ידיעות אחרונות" – נכה־צה"ל ממלחמת לבנון, יצחק צפנשוילי בן 31, מקרית־אתא, נמצא אתמול בצהריים מוטל ללא־רוח־חיים סמוך למכוניתו ברחוב מרדד שעל הכרמל בחיפה.

בבדיקה ראשונה לא נמצאו על הגופה סימני אלימות. צפנשוילי היה מוכר למשטרה וברכבו נתגלו בקבוקי הסם אדולן. החוקרים העלו חשד, כי המוות נגרם עקב שימוש מופרז בסמים.

למקום הגיעו מפקד משטרת מרחב חיפה, תת־ניצב יעקב חביב, וראש אגף החקירות, סגן־ניצב משה גולדגרט. גופתו של האיש הועברה לנתיחה במכון לרפואה משפטית באבו־כביר.

יצחק צפנשוילי, חי בנפרד מאשתו ומשני ילדיו. שכניו בקרית־אתא סיפרו אמש, כי בתקופה האחרונה נראה מדוכדך.

לקראת 5 ימי עבודה במיגזר הציבורי

• שבוע העבודה במיגזר הציבורי יקוצר בקרוב לחמישה ימים.

• במקביל תוקטן מיכסת העבודה השבועית מ־45 ל־40 שעות.

• רוב עובדי המיגזר הציבורי יועלו בדרגה.

אלה הם עיקרי הסכם המסגרת העומד להיחתם בשירות הציבורי.

אמנות בטלוויזיה

והיא לא ידעה שהיא כזאת

אמנות נשית, אם נשפוט על־פי המגזין "גלריה" אמש, לא קיימת. צפינו ברקדניות ובעבודות של כוראוגרפיות מ"אנסמבל ירושלים", ומ"מאגמה", שמענו את מאיה בזראנו, משוררת, ראינו את הפסלים של ציונה שמשי, פסלת.

המשוררת, בעיניים מושפלות, והפסלת, עם פורטרט עצמי כגבר, התארחו באולפן, והתעקשו שאין אמנות נשית, יש אמנות, נקודה. גבר או אשה – העיקר היצירה. כאילו לא הקשיבו דקה קודם לכן ל"בובה ממוכנת" של דליה רביקוביץ, כאילו לא הכירו את התופעה על בשרן הנשי.

כרמית גיא, מראיינת חמה ומעורבת, הבל שלא ישבו מולה אמש אמניות שהן קודם נשים.

לוחם אנטבה ניספה באלסקה

גופתו של יואל ציבולסקי תגיע ביום שישי ארצה

– מאת אריה קיזל, כתב "ידיעות אחרונות" – גופתו של יואל ציבולסקי (30) תושב קרית־שבעון, מלוחמי אנטבה, שניספה בתאונת צלילה באלסקה בסוף השבוע שעבר, תגיע ביום שישי הקרוב לארץ.

יואל ציבולסקי ז"ל

נציגות ישראל בסאן־פרנציסקו תקבל הבוקר את תוצאות הבדיקה הפתולוגית ותעביר אותה למשפחת המנוח בארץ.

לבני המשפחה נודעו אמש פרטים מעטים על נסיבות התאונה. ככל הנראה, נהרג יואל ציבולסקי בעת שביצע עבודת־צלילה מסחרית בעומק לאדרב.

חסוך במים: שים בקבוק ב"ניאגרה"

מאת שלומית טנא, כתבת "ידיעות אחרונות"

לשיטות החדישות של חסכון במי "הניאגרה" השוטפים את האסלה, נוספה עוד שיטה שהונהגה באחרונה בקיבוץ רביבים: אל תוך מיכל המים מוכנסים שני בקבוקים ריקים, כל אחד מהם בקיבולת של ליטר. כך נחסכים בעת הורדת המים שני ליטרים שאינם נכנסים למיכל.

את השיטה שאינה עולה כסף הנהיג ברביבים החבר סימור דינסין, רכז המים המקומי. הוא משתמש בהמצאתו בבקבוקים ריקים של משקאות.

הקיבוץ שבנגב, הסובל ממצוקת מים, עשוי להגיע בשיטה זאת לפחות כאלף קוב מים לשנה.

הפסטיבל ה־4 עבר בשלום

מאת צבי אלוש, כתב "ידיעות אחרונות"

"זוהי חגיגה עממית יפה השוברת מחיצות בעם ישראל. בנוסף לכך זוהי דרך נעימה להכיר את הנגב לנוער הישראלי, ולהראות לו שניתן להעריך את השממה" – אמר אתמול שר החינוך, יצחק נבון, בסכמו את התרשמותו מחגיגת הזוטים של פסטיבל הזמר העברי, שננעל הבוקר בערד.

שלשום ואתמול הוצפה ערד בעשרות אלפי מבקרים. כל החדרים במלון היו תפוסים, ואלפים לנו בשקי שינה באיצטדיון. זאת, לא לפני שכילו את כוחם בשירה וריקודים, ב־18 המוקדים ובכל אחד מ־170 המופעים שהוצגו השנה לתוגגים.

ההמונים שהציפו את העיר – בסך הכל יותר מ־50 אלף איש – פשטו על כל האולמות, בריכת השחיה, אולם הקולנע, המתנ"ס והמאהל הבדואי הגדול. אולי בשל כך היו מספר תקלות ששיבשו פה ושם את הסדר בפסטיבל, אולם בסך הכל מסתיים כל הזמר העברי הרביעי עבר בשלום ובהצלחה.

הוצאות הפסטיבל הוערכו לפני תחילתו בכ־150 אלף דולר. ראש המועצה המקומית, אברהם ("בייגה") שוחט, אמר כי זוהי תקופת פרוספריטי לכל בעלי העסקים והמלונות בעיר.

יחודו של הפסטיבל השנה בכמה מופעים חדשניים. אחד מהם הוא תחרות בין חבורות זמר ישראליות, במקום התחרות המסורתית בין זמרים בודדים. ואמנם, שלשום, זכתה בתחרות במקום הראשון חבורת הזמר מבית־אלפא "האירוסים", בשירה "לך אל הטבע".

קן לציפור בין העמודים

מאת רוני שקד, כתב "ידיעות אחרונות"

תחנה מולדית ראשונה לאספקת חשמל תיבנה בשמורת הדייבר שעל הר הכרמל.

שר האנרגיה, משה שחל, מסר על כך אתמול בתום ביקור שערך בשמורה. השר הופתע לשמוע כי בשמורה אין חשמל, בשל בעיות טכניות של העברה קווים למקום.

בינתיים הורה השר לאנשי חברת החשמל לספק לשמורה עמודי חשמל גבוהים, כדי שישמשו לקינון עופות מטריפים המוחשים "דירות גג".

אלף איש בקטטה אחת

מאת יצחק רבידיא, כתב "ידיעות אחרונות"

סכסוך משפחתי על רקע תרומה של צעיר עם גרושתו, הסף אתמול לקטטה המונית בהשתתפות מאות מתושבי חברון. רק בהתערבות חיילי צה"ל ושוטרי מג"ב, שירו באוויר והשתמשו בגז מדמיע, הופסקה מלחמת ההמונים.

מלחמת ההמונים החלה בשעות הבוקר, וכיכר השעון במרכז חברון דמה לשדה קרב, שבו כאלף מתושבי העיר מכים ומקללים זה את זה. עשרות שוטרי משמר הגבול וחיילי צה"ל הוזעקו למקום, והצליחו להרגיע את הרוחות רק לאחר מספר יריות באוויר.

בשעות הערב נרגעו הרוחות, וקהל המתקוטטים התפזר. בקטטה נפצעו חמישה תושבים, שהועברו לטיפול בבית־החולים "עליה" בעיר.

שעות נוספות בלי משכורת

מאת מיכל מליצי, כתבת "ידיעות אחרונות"

תוספת, כתיאורם למשמר־האזרחי נזקפת באחרונה לזכותו של שר המשטרה, חיים בר־לב.

השר גייס כמה עובדים ממשרדו, תוך מסטר דקות שיכנוע. העובדים נשאלו בזה אחר זה מי מוכן מתנדב ל"משמר האזרחי", והמשיבו כמה מהם כי אינם נוטלים חלק בפעילות ההתנדבותית, שכנעם בר־לב להתגייס. הראשון שבהם היה דובר השר, נחום מגדל, המשרת כעת בהתנדבות ביחידה למניעת עבריינות בירושלים.

© ידיעות אחרונות

5 כוכבי יופי ★★★★★

של תעשיה יפה–בישראל יפה 1986

לחברת המלח לישראל בע"מ – עתלית

המשתתפת בפעם הראשונה בתחרות

למפעלי המלח עתלית
למשפחת דנקנר, להנהלה ולעובדים
ברכות על זכיתכם
ב־5 כוכבי יופי
מפעלי ים המלח בע"מ
באר שבע

למפעלי המלח עתלית
למשפחת דנקנר, להנהלה ולעובדים
מיטב הברכות לזכיתכם.
מלמוד בע"מ.
סוכנויות עסיס העץ הזית
שדי ההסתדרות מפרץ חיפה.

למפעלי המלח עתלית
למשפחת דנקנר, להנהלה ולעובדים
שמחים יחד עמכם
בהישגכם הנאה
פלסטו שק בע"מ
יצרני אריזות פוליאתילן,
אזור התעשיה החדש ראשון לציון
03-9611646

למפעלי המלח עתלית
למשפחת דנקנר, להנהלה ולעובדים
מיטב הברכות לזכיתכם
משרד להובלות עמל בע"מ
פרדס חנה,
טלי 063-78643, 063-77026

למפעלי המלח עתלית
למשפחת דנקנר, להנהלה ולעובדים
כל הכבוד לזכיתכם המכובדת
בני ג'ורג' שוקחה בע"מ
נצרת - 065-73520,
חיפה - 065-644082.

למפעלי המלח עתלית
למשפחת דנקנר, להנהלה ולעובדים
מיטב הברכות לזכיתכם
בית מפעלי תובלה.
באר שבע

למפעלי המלח עתלית
למשפחת דנקנר, להנהלה ולעובדים
מיטב הברכות והאיחולים
לרגל זכיתכם
חברת א.א. צרפתי בע"מ.
סוכנות חברת המלח ויבוא סוכר
שוקן 6 ת"א 831402 03-810113

למפעלי המלח עתלית
למשפחת דנקנר, להנהלה ולעובדים
שמחים יחד עימכם
בהישגכם הנאה
נתן כספין בע"מ
סוכנות ראשית לשיווק מוצרי מזון.
פינסקר 21 פ"ת
03-903691, 03-912018

למפעלי המלח עתלית
למשפחת דנקנר, להנהלה ולעובדים
שמחים יחד עמכם
בהישגכם הנאה
מרט ליטבק בע"מ
סוכניט ובאי כוח. בתי חרושת
רח' סירקין 4 חיפה.

למפעלי המלח עתלית
למשפחת דנקנר, להנהלה ולעובדים
מיטב הברכות לזכיתכם
חברה ימית חיפה בע"מ

למפעלי המלח עתלית
למשפחת דנקנר, להנהלה ולעובדים
שמחים יחד עמכם
בהישגכם הנאה
א.א. מיבצעים בע"מ
חקירות אבטחה בארץ ובחו"ל.
שדי הנשיא 27 חיפה
טלי 338318 א.א. יקים א. למברסקי

למפעלי המלח עתלית
למשפחת דנקנר, להנהלה ולעובדים
ברכות על זכיתכם
ב־5 כוכבי יופי
נון - תעשית שימורים בע"מ
נוח ים

למפעלי המלח עתלית
למשפחת דנקנר, להנהלה ולעובדים
המשיכו והצליחו
חברת הרבט בע"מ
יצרנית אריזות מודפסות
שקיות וגלילי נייר מודפסות
איזור התעשיה החדש
אור־יהודה 343025

למפעלי המלח עתלית
למשפחת דנקנר, להנהלה ולעובדים
שמחים יחד עמכם
בהישגכם הנאה.
חורי סלים
חברה קבלנית לעבודות בנין
ופיתוח בע"מ.
רח' אלדרסי 4 חיפה
טל' 514758, 524919

למפעלי המלח עתלית
למשפחת דנקנר, להנהלה ולעובדים
כל הכבוד לזכיתכם המכובדת
קיבוץ נוה ים.

למפעלי המלח עתלית
למשפחת דנקנר, להנהלה ולעובדים
כל הכבוד לזכיתכם המכובדת
מועצת פועלי חיפה

למפעלי המלח עתלית
למשפחת דנקנר, להנהלה ולעובדים
שמחים יחד עמכם בהישגכם
אליעזר סקר בע"מ.
ממיצי מלגזות קטרפילר בישראל
דרך העצמאות 33 חיפה

למפעלי המלח עתלית
למשפחת דנקנר, להנהלה ולעובדים
מיטב הברכות לזכיתכם
מיכלי טריוול (ישראל) בע"מ
יצרני אריזות ומשטחים ליצוא,
רח' חי באייר 72 ת"א
03-455126 5 קווים.

למפעלי המלח עתלית
למשפחת דנקנר, להנהלה ולעובדים
שמחים יחד עמכם
בהישגכם הנאה
תקם הנדסה
משאבות מכוני מים.
ציוד שאיבה.
בר יהודה 38 חיפה.

למפעלי המלח עתלית
למשפחת דנקנר, להנהלה ולעובדים
מיטב הברכות לזכיתכם
פלריג נאות מרדכי
יצרני שקים קטנים ושקי ענק
טל' 069-48125
נאות מרדכי

למפעלי המלח עתלית
למשפחת דנקנר, להנהלה ולעובדים
המשיכו והצליחו
מועצת פועלי עתלית

למפעלי המלח עתלית
למשפחת דנקנר, להנהלה ולעובדים
המשיכו והצליחו
• זאבי יעקב
סוכן חברת המלח עתלית
שדי הנשיא 19

למפעלי המלח עתלית
למשפחת דנקנר, להנהלה ולעובדים
שמחים יחד עמכם
בהישגכם הנאה
ולטר יעקב בית המכונית חיפה בע"מ
סוכנות אומל לחיפה והצפון
רח' יפו 19 טל' 512251

למפעלי המלח עתלית
למשפחת דנקנר, להנהלה ולעובדים
המשיכו והצליחו.
מסקו טכנולוגיות בע"מ.
04-761967, 03-442184
חיפה

למפעלי המלח עתלית
למשפחת דנקנר, להנהלה ולעובדים
כל הכבוד לזכייתכם המכובדת
רם־פלסטיקה בע"מ
יצרני פוליאתילן
רח' הזורע 4 חולון.

למפעלי המלח עתלית
למשפחת דנקנר, להנהלה ולעובדים
שמחים יחד עמכם
בהישגכם הנאה.
המועצה המקומית עתלית
ראש מועצה מרדכי עמר
חברית ותושביה

למפעלי המלח עתלית
למשפחת דנקנר, להנהלה ולעובדים
מיטב הברכות לזכיתכם.
קואופרטיב להובלה בית שאן־חרוד
טל' 065-31711 רב קווי.
בית שאן

למפעלי המלח עתלית
למשפחת דנקנר, להנהלה ולעובדים
המשיכו והצליחו
מאחלים משפ' נתן צבי
חיפה

למפעלי המלח עתלית
למשפחת דנקנר, להנהלה ולעובדים
המשיכו והצליחו,
סימלסט בע"מ
יצרני אריזה תעשייתית
בני־ברק טל' 706252-782505

למפעלי המלח עתלית
למשפחת דנקנר, להנהלה ולעובדים
המשיכו והצליחו
שיווכל בע"מ.
אבזורי צנרת ושסתומים,
לקיטור, מים, דלק, אויר וגז.
חטיבת גולני 6, חיפה.

למפעלי המלח עתלית
למשפחת דנקנר, להנהלה ולעובדים
מיטב הברכות
מתנ"ס עתלית.

למפעלי המלח עתלית
למשפחת דנקנר, להנהלה ולעובדים
שמחים יחד עמכם
בהישגכם הנאה
א.ב. קיסלוק בע"מ
יצרני ציוד לתעשיה, מיכליות הובלה,
מיכלים לקירור וחימום, מחליפי חום,
מכונות חקלאיות מכל סוגי המתכת.
איזור התעשיה עפולה עילית
065-92376

למפעלי המלח עתלית
למשפחת דנקנר, להנהלה ולעובדים
כל הכבוד לזכיתכם המכובדת
יגל מוצרי נייר בקרטון גלי
כל סוגי המעטפות ושקיות נייר
חולון איזור התעשיה.
המלאכה 18, 03-801346

למפעלי המלח עתלית
למשפחת דנקנר, להנהלה ולעובדים
מיטב הברכות לזכיתכם
חב' ישפאק בע"מ
אריזות ומוצרי אריזה.
רח' יהודה הלוי 90 ת"א.
03-284532, 03-288168.

למפעלי המלח עתלית
למשפחת דנקנר, להנהלה ולעובדים
המשיכו והצליחו
ארזן בע"מ
מפעל לשיווק ואריזות מזון
קרית אריה פ"ת טל 03-9224301

למפעלי המלח עתלית
למשפחת דנקנר, להנהלה ולעובדים
מיטב הברכות לזכיתכם
ארזי נא בע"מ.
חברה ליצור לאריזות מזון בני־ברק
03-772131

למפעלי המלח עתלית
למשפחת דנקנר, להנהלה ולעובדים
מיטב הברכות לזכיתכם
אליאס מנשה
קבלן עבודות חשמל תעשיה
בנין ולוחות.
הערבה 22 חולון 850012

למפעלי המלח עתלית
למשפחת דנקנר, להנהלה ולעובדים
שמחים יחד עמכם
בהישגכם הנאה
מכון לגרפולוגיה מעשית
חנה קורן הצוות המכון
לגרפולוגיה מעשית חיפה,
דיזראלי 61 חיפה.
04-252575

למפעלי המלח עתלית
למשפחת דנקנר, להנהלה ולעובדים
מיטב הברכות לזכיתכם
פלסטופיל הזורע
קיבוץ הזורע

למפעלי המלח עתלית
למשפחת דנקנר, להנהלה ולעובדים
מיטב הברכות לזכיתכם
אידי
אריזות מוצרי מזון בע"מ.
איצקוביץ, חולון, היוצר 5

המרכז ללימודי הפלסטיקה

קורס טכנאי פלסטיקה 86/87

תאריך פתיחת הקורס: 2/11/86

משך הקורס: 14 חודשים.
(4 ימים בשבוע — אפשרות לפנימיה)

תנאי קבלה לקורס: מתקבלים מועמדים בעלי בגרות חלקית לפחות במקצועות ריאליים.

פרטים והרשמה בטלפונים: 053-85131,88997

המרכז ללימודי הפלסטיקה — הצעד שלך אל הטכנולוגיה המתקדמת.

מיסודם של: איגוד יצרני הפלסטיקה בישראל, משרד העבודה והרווחה, מדרשת רופין.
מדרשת רופין, עמק חפר 60960.

השיים

עם הרצון שלך והניסיון שלנו יש לך בגרות

- הגמנסיה "הרצליה" והמכללה למינהל מכינות אותך לבחינות
- טובי המורים התיכוניים בישראל, בראשותו של ד"ר כרמי יונב
- מעקב אישי אחר התקדמותו של כל תלמיד
- שעורי תגבור ללא תשלום לתלמידים מתקשים
- לא יותר מ-32 תלמידים בכל כיתה
- תנאי תשלום נוחים

ההרשמה התחילה

החלה הרשמת התלמידים ללימודי ההכנה לקראת בחינות הבגרות האקסטרניות דצמבר 1986 – ינואר 1987 בכל מקצועות הבגרות

מועדי ההרשמה:
בת"א: ימים א'–ה', בשעות 20.00–13.00
בראשל"צ: ימים א', ב', ג', ד' בשעות 20.00–17.00

בואו לקבל ייעוץ אישי ללא תשלום ממנהל "אביב"

בת"א: ימים א'–ה', בשעות 20.00–17.00
בראשל"צ: ימים א', ב', ג', ד' בשעות 20.00–17.00

הסניף הראשי בתל-אביב: בניין הגמנסיה "הרצליה" (קומת הקרקע), רח' ז'בוטינסקי 106. טלפון 03-263111-4.
סניף ראשון לציון: גמנסיה גן נחום, סוף רחוב הרצל טלפון 03-959992, 946464.

אביב
מוסד להשכלה בלימודי ערב

הגמנסיה העברית "הרצליה" | המכללה למינהל — מיסודה של הסתדרות הפקידים

5 כוכבי יופי לחברת המלח לישראל בע"מ - עתלית (המשך)

למפעלי המלח עתלית
למשפחת דנקנר, להנהלה ולעובדים
מיטב הברכות לזכיתכם
אליאס דיב ובניו
מכולת בסיטונאות וסוכנות מלח בעתלית.
רח' סלח אדין עכו טל' 910064

למפעלי המלח עתלית
למשפחת דנקנר, להנהלה ולעובדים
שמחים יחד עמכם בהישגכם הנאה.
טבזון בע"מ
חדרה.

למפעלי המלח עתלית
למשפחת דנקנר, להנהלה ולעובדים
מיטב הברכות לזכיתכם
אסולין מרדכי
רח' ירושלים 13
צפת
סוכן המלח בצפת.

למפעלי המלח עתלית
למשפחת דנקנר, להנהלה ולעובדים
כל הכבוד לזכיתכם המכובדת.
יפת אריה
סוכן חברת המלח ומוצרי מזון
ויצמן 97 כפר-סבא
052-31286

למפעלי המלח עתלית
למשפחת דנקנר, להנהלה ולעובדים
כל הכבוד לזכיתכם המכובדת
מנחם מ. וגשל ירושלים.
גבעת שאול שוק סיטונאי
ירושלים טל' 02-537138

למפעלי המלח עתלית
למשפחת דנקנר, להנהלה ולעובדים
מיטב הברכות לזכיתכם.
יעקב נטל ובנו בע"מ.
סוכנות של חברת המלח
פרדס-חנה

למפעלי המלח עתלית
למשפחת דנקנר, להנהלה ולעובדים
המשיכו והצליחו
פורת גדרה בע"מ.
חברה לאריזה ושיווק מזון
גדרה איזור התעשיה
טל' 055-91783

למפעלי המלח עתלית
למשפחת דנקנר, להנהלה ולעובדים
כל הכבוד לזכיתכם המכובדת
חוסיין סביח עבדול ראוף
סוכנות המלח בעזה.

למפעלי המלח עתלית
למשפחת דנקנר, להנהלה ולעובדים
מיטב הברכות לזכיתכם
ממן נפתלי בע"מ
סוכנות חברת המלח ברמלה והסביבה.
יאן מסריק 8, רמלה

למפעלי המלח עתלית
למשפחת דנקנר, להנהלה ולעובדים
המשיכו והצליחו,
תשובה את קבלה
סיטונאות מכולת.
כיכר העצמאות 6, אשקלון

הדסה-נעורים

המרכז הכפרי לחינוך מקצועי הדסה-עליית הנוער

משרד העבודה והרווחה, האגף להכשרה והשתלמות מקצועית | המוסד הארצי לציוד מכני

נמשכת ההרשמה לשנת הלימודים תשמ"ז למגמות הבאות:

1. קורס חוד-שנתי:
למפעילי ציוד מכני הנדסי (צמ"ה)
★ הקורס מיועד לגילאי 16–17½ בעלי השכלה של כתות ט'-י' לפחות.
★ בתוכנית הלימודים כלולים לימודי נהיגה על משאות.

2. כיתות יוד במגמות:
מכונאות ציוד מכני הנדסי (מכונאות רכב)
במסגרת בית-ספר תעשייתי – תלת-שנתי
★ מיועד לנערים בוגרי כתות ט'.
★ בוגרי כתה י"ב מקבלים תעודת גמר ברמת מסמ"ר.

★ לגרים ברדיוק מקום – אפשרות להתקבל לפנימיה.
★ הסעה מאורגנת מהדרה ונתניה לחניכים אקסטרנים.
★ מילגות לחניכים מצטיינים.

הרשמה בימים א'–ה' בין השעות 8.00–13.00.
לפרטים נוספים נא לפנות לפי הכתובת: "הדסה-נעורים", דאר נעורים 40298. או למזכירות ההרשמה טל' 053-96831.

מטורת ישראל

המטה הארצי / אגף החקירות
מחלקת חקירות ותביעות נעדרים

משטרת ישראל מבקשת את עזרת הציבור בהיפוש אחרי הנעדר
מימון בן יוסף הרדש
הנ"ל חייל שוטר במרחב ירושלים ומתגורר בירושלים רחוב הנשקה 84/17. נראה לאחרונה ביום שני ה-24.3.86 ומאז נעלמו עקבותיו.
תאור:
בן 35, גובהו 165 ס"מ, שערו קצר שחור, עיניו חומות, מבנה גופו רזה, מרכיב משקפי ראייה עם מסגרת מתכתית מוזהבת. יתכן והנ"ל גידל זקן.
מדבר:
עברית.
כל היודע דבר על מקום המצאו מתבקש להתקשר לתחנת המשטרה הקרובה, או למטה הארצי/מחלקת חקירות ותביעות/נעדרים טלפון ישיר 02-280423 או 02-287111 קו פנימי 423.

נגנב כלב לבראדור
צבע לבן, העונה לשם רוקי
כל היודע דבר יתקשר ל-052-440998
המוצא יבוא על שכרו

ירושלמי!

טלפון וכרטיס אשראי — זה כל מה שדרוש לך כדי למסור מודעה מיידית

מודעתך תתפרסם מיידית בחוזות מוצאי המחזור ב"קול ירושלים" וגם בלוח הכללי של "ידיעות אחרונות".
רק טלפן, מסור את התוכן ואת מספר כרטיס האשראי שלך

(02)223322
(02)225051

הלוח הכללי של ידיעות אחרונות

20 אלף דולר כבר נתרמו להצלת בתו של קצין השריון

– מאת דבורה נמיר, כתבת "ידיעות אחרונות" – כ-20 אלף דולר נתרמו ב-48 השעות הראשונות של המבצע הארצי לגיוס הכסף להטסת קרן קצביץ, בת 9 חודשים, לארה"ב. קרן, בתו של קצין שריון, זקוקה בדחיפות להשתלת לב מתוח מסובך, לריפוי 10 מומים קשים בליבה הפגומים על חייה.

בינתיים נכנס מבצע ההתרמה המאורגן בצה"ל ל"הילוך גבוה". השליש הראשי, תא"ל אהרן אופיר, שלח אתמול איגרת אישית לכל אנשי צבא-הקבע מדרגת סרן ומעלה, להרים תרומה ל"קרן למען קרן". אביה של קרן, סא"ל מוטי קצביץ, הוא קצין שלישות ביחידת שריון. המנהל, ד"ר הלל לקס, שהתמחה בניתוחים אלה בילדים, ויתר על שכרו, אך לא לכיסוי הוצאות האישפוז בבית-החולים בלוס-אנג'לס, בו יבוצע הניתוח, דרוש סכום של 70 אלף דולר.

אתמול תרם סמי סער, ישראלי המתגורר בלוס-אנג'לס והשוהה עתה בארץ בניקור, אלף דולר. הוא גם הבטיח לדאוג למשפחה כאשר תגיע ללוס-אנג'לס. "אם יחסר כסף, נגייס תרומות גם מהישראלים במקום" אמר סער.

האמנים מוטי גלעדי ודני סנדרסון התנדבו להופיע ללא שכר במופע שייערך באולם "יד לבנים", במושב כפר-מנחם. כל הכנסות המופע – קודש למימון הניתוח של קרן. חברת "סרטי נת" הציעה הקרנה מיוחדת של סרט, לאותה מטרה.

מועד הטסתה של קרן קצביץ לניתוח בארה"ב תלוי בקצב איסוף התרומות. בינתיים מתקשה הילדה לתפקד.

תרומות ל"קרן למען קרן" אפשר להעביר ישירות לבנק לאומי, גדרה, מספר חשבון 22-80-523.

חליפה חדשה לראש-הממשלה

ראש-הממשלה, שמעון פרס, ביקר אתמול במרכז הטכנולוגי של "נשיונל סמיקונדקטור" במגדל-העמק. בתמונה: שמעון פרס (משמאל), בחליפת מגן למניעת זיהום, מקבל הסברים מפי מנכ"ל החברה בישראל, ד"ר גיורא ירון. (תצלום: יונתן סלינגר)

אושר החוק נגד גזענות

(סוף מעמוד 2)

משמר הכנסת קבעה כי הנגרה הזו לא תבוא יותר בשערי הכנסת".

בשעת לילה מאוחרת הי-בר ח"כ יורם ארידור את החמשיר הבא, לרגל קבלת החוק נגד גזענות:

היה היה חוק גזענות עב כרס/
גורלו התגרנד אנה ואנה/
והוא כל כך התמסמס/
עד שסוף סוף אירע נס/
בעזר גם הצביע כהנא.

בשעה שתיים אחר חצות עדיין החריינו כתשעים חב-רי כנסת מנומנמים בשאלה

האם לאשר את החוק המונע מיפגשים בין ישראלים לנ-ציגי אש"ף.

מגע עם אש"ף

את הצעת החוק הזאת יז-מה ממשלת ישראל כבר לפ-ני למעלה משנה, אולם נצי-גי המערך בקואליציה והתנג-דו לניסוחים שונים של החוק הזה ובשעת לילה מאוחרת התבקשו הח"כים לאשר את הנוסח הקובע כי ייאסר על אזרח או תושב ישראל לקיים "ביודעין ולי-לא סמכות כדין מגע בארץ או בחו"ל עם אדם המלא תפקיד בהנהלה במועצה ובי-גוף אחר של כל ארגון שמ-משלת ישראל הכריזה עליו כארגון טרוריסטי".

החוק פוטר מעונש את אותם ישראלים שיקיימו מי-פגשים כאלה רק במקרים שבהם מדובר בבני משפחה או באנשי תקשורת, או כא-שר מדובר בכנ"ש-יח בינלאו-מי בנושא אקדמי מדעי, אם

כאשר התקיים המגע הזה בתוצאה ממתן סיוע לקרוב משפחה הנמצא במצוקה, וא-פילו אם הוא חבר או נציג של ארגון טרוריסטי.

הליכוד תבע את קבלת החוק הזה כתנאי לתמיכה בחוק למניעת גזענות, ועל כן כדי לקיים את "עיסקת החבילה" הזו, נצטוו הח"כים על-ידי סיעותיהם לוותר על שנת הלילה ולהאזין, מי כנמנום ומי בדריכות, לשפע הטיעונים בעד ונגד החוק, שהרוב לקבלתו מובטח כבר, להוציא אותם מחברי סיעת המערך בכנסת שקיבלו איש-ור מהנהלת הקואליציה להצביע נגד החוק. בראשם של המתנגדים הללו עומד ח"כ חיים רמון (מערך).

עיריית ת"א – המצילים: אין הסכם

עיצומי המצילים בחופי תל-אביב, ימשכו למרות התערבותה של ועדת הפנים של הכנסת. הבוררות שהצי-עה הוועדה, בישיבתה את-מול, לא התקבלה על דעת הצדדים.

שוטר הניס פורצים מביתו

שוטר ממרחב השרון, רס"ל רב ברטור, הניס את-מול שלושה פורצים שחדרו לביתו בשכונת צוקיים בנתניה. לאחר מירדף הצ-ליח לעצור אותם ביציאה הדרומית מהעיר. הם יובאו היום בפני שופט.

הצעת בריה"מ להלסינקי: 2 "נציגים טכניים" לכל צד

(סוף מעמוד ראשון)

ציין אתמול ראש-הממשלה. אולם בכל מקרה, ישראל אינה מתכוונת להסתפק בהיבט הקונסולרי בלבד, אלא להדגיש בהלסינקי את נושא יהודי בריה"מ, מתן אישור לעליה, ומצבם של אסירי ציון ושל מסורבי העליה – כולל 820 יהודים הנ-מצאים בבריה"מ, ואשר כבר קיבלו אזרחות ישראלית.

אירגונים של יוצאי בריה"מ יערכו ביום ראשון הפגנה מול משרד ראש-המ-משלה, בדרישה להתנות את היחסים עם מוסקבה בחופש עליית היהודים.

בינתיים הולכים ומתבהרים הסידורים הטכניים לקראת המיפגש בהלסינקי:

● בשיחות עצמן ישתתפו מכל צד, בשלב ראשון, שני נציגים בלבד, המוגדרים כ"רמה טכנית".

● משרד החוץ הסובייטי העביר למשרד החוץ בירוש-לים את שמותיהם של ארבעה מפקידיו, אשר ישמשו כחברי המשלחת הרוסית לשיחות בהלסינקי. בין חברי המשלחת הרוסית יהיה מנ-הל מחלקה במשרד החוץ הסובייטי, שני פקידים מהמ-חלקה הקונסולרית והיפלו-מט מהמחלקה המזרח תיכו-נית, שבעבר שירת בשגרי-רות הרוסית בירדן.

● היום ייקבע בירושלים הרכב המשלחת הישראלית. בראשה יעמוד יהודה אורן, ראש המחלקה למזרח אירו-פה, ולצידו עו"ד יצחק שלף, היועץ המשפטי של המחל-קה הקונסולרית ועמהם פקיד מהמחלקה הקונסולרית ופקיד נוסף ממחלקת מזרח אירופה.

● לנוכח התעניינות הבינלאומית הרבה במיפגש, יבואו להלסינקי גם דוברים מטעם שתי המשלחות. נראה שכדובר הסובייטי ישמש גנאדי גראסימוב, דובר מש-רד החוץ הסובייטי, ומהצד הישראלי יצא להלסינקי אהוד גול, סגן דובר משרד החוץ.

● מיקום השיחות עדיין לא סוכם סופית, והוא תלוי בהצעות שתעלה המדינה המארחת, פינלנד. ייתכן כי ייערכו ב"מקום נייטראלי", כמו בית מלון.

אתמול נשמעו בארץ, לצד התגובות החיוביות לקראת המיפגש, גם תגובות של ביקורת. מקורות בליכוד טענו, כי "הלהיטות של פרס לקיים את המיפגש עם הרו-סים נועדה להכשיר את הקרקע לתוכניתו לקיום ועידה בינלאומית בשיתוף בריה"מ". יצויין כי גם מ"מ רוה"מ יצחק שמיר הרגיש אתמול את ההבחנה בין "פו-רום" בינלאומי לבין "ועי-דה" בינלאומית, וקבעו ישר-אל תתנגד לכל ועידה בינל-אומית, עם בריה"מ ובלעדיה.

בעוד הכל עוסקים ב"פריצת-דרך" אפשרית ביחסים עם רוסיה, ייתכן שמסתמנת פריצת-דרך נוס-פת – עם סין. "הדרך קרובה לקשירת יחסים דיפלומטיים בין ישראל לסין העממית", אמר ראש-הממשלה, שמעון פרס, למשלחת של ראשי המועצה הניו-יורקית ליח-סים קהילתיים, שנפגשה עי-מו בעת ביקורה בישראל. המשלחת כללה יהודים ועורכי עיתונים סיניים מ"ציינה טאון" בניו-יורק. פרס אמר להם, לדבריהם: "מועד קשירת הקשרים הדיפלומטיים עם פקינג קרוב בהרבה ממה שמשע-רים".

יצויין כי אישים בכירים במשלחת סין העממית לאו"ם רמזו לאחרונה, כי אם תחדש בריה"מ את קשריה הדיפלומטיים עם ישראל – לא תהסס סין ללכת בעקבו-תיה.

אחרי שנה במעצר שוחררו נאשמים בהריגה

מאת צדוק יחזקאלי, כתב "ידיעות אחרונות" צעיר וצעירה מבת-ים הנאשמים בהריגת דייר בביתם על רקע חילופי דברים קשים, שוחררו בימים אלה בערבות ע"י בית-המשפט העליון, בתום שנה שישבו במעצר.

הדבר קרה בביתם של אריה אייאש ותמר אלימלך לפני יותר משנה. השניים חשדו בדייר-המשנה שלהם, חנינה ועקנין, כי התפרץ לביתם כמה ימים קודם לכן – והתלוננו נגדו במשטרה. בין ועקנין לבין בני הזוג התפתח ויכוח לוהט.

חנינה הכחיש את מעור-בותו בפריצה, אך ללא הו-עיל. הוויכוח המילולי התפ-תח במהירות לתיגרת ידיים, שבמהלכה שלפו ועקנין וא-ייאש אקדחים. אייאש הצ-ליח להכות את ועקנין בראשו והאחרון התמוטט ונפל ארצה. חברתו של ועקנין, תמר אלימלך, מיהרה לנצל את התמוטטותו של ועקנין, הר-ציאה את האקדח מידיו וירתה לעברו יריה אחת שפג-עה בירכו.

זמן מה לאחר-מכן מת ועקנין מאיבוד דם כנראה, והשניים נמלטו. תוך זמן קצר הם נתפסו, הושמו במע-צר והואשמו בהריגה.

בינתיים חלפה שנה מאז המעצר, והפרקליטות – כמתחייב בחוק – הגישה בקשה לבית-המשפט העליון להאריך את מעצרם של הש-ניים. לפני מספר ימים הפ-תיע השופט אהרן ברק, כא-שר קבע, שאין נסיבות מיוחדות המחייבות את הארכת מעצרו של אייאש. בעקבות החלטה זו ויתרה גם הפרקליטות על בקשתה להאריך את מעצר חברתו ואתמול שיחרר אותה השו-פט גבריאל בך.

מזג-האויר בעולם

אלה הטמפרטורות שנרשמו אתמול בחו"ל:

- אמסטרדם 16 עד 21 מעונן
- אתונה 23 עד 35 בהיר
- פרנקפורט 16 עד 30 בהיר
- ז'נבה 21 עד 31 מעונן
- איסטנבול 21 עד 31 בהיר
- יוהנסבורג 5 עד 18 בהיר
- לונדון 11 עד 20 מעונן
- מוסקבה 15 עד 25 בהיר
- ניו-יורק 20 עד 30 מעונן
- פאריז 12 עד 23 בהיר
- רומא 19 עד 35 בהיר
- שטוקהולם 15 עד 20 בהיר
- טוקיו 20 עד 35 בהיר
- וינה 22 עד 32 גשום

הסוחרים: לקראת ההקפאה נזדרז להעלות מחירים

(סוף מעמוד ראשון)

ריים, אין מקום לדיונים על עיסקות חבילה", אמר. גורמים כלכליים בכירים הדגישו בתשובה לשאלת "ידיעות אחרונות", כי למ-משלה אין כל כוונה לפגוע בתעשיה או לחבל במאמצי הגברת הייצוא. ואולם, נא-מר, "המשך השמירה על הי-ציבות במשק הוא צורך חי-וני, ויש לעשות מאמץ ולחפש דרכים אחרות להבטחת רווחיותו של הייצור, תוך שמירה על רמת מחירים יציבה במשק".

ההצעה המתגבשת לפי-צוי התעשיינים על הקפאת מחירים ושער חליפין, היא מתן הקלות מס לאותם ענפי ייצור, שייפגעו כתוצאה מה-קפאת המחירים, השכר, המיסים ושער החליפין לש-נה נוספת.

במשרדים הכלכליים בי-רושלים נערכים עתה לגי-בוש ההצעות המעשיות, וד-את מתוך הערכה, כי הממש-לה וההסתדרות יגיעו לידי הבנה מיגחון כבר בימים הק-רובים. באוצר הוסיפו עם זאת להוסיף, כי טרם גובשו ובוודאי שלא סוכמו המהלכ-כים האופרטיביים של התוכ-נית.

בין השאר לא ברור בינ-תיים אם יוטל שוב פיקוח על מחירי המוצרים, שהוצאו ממסגרת זו מאז ינואר. החז-רת פיקוח המחירים היא אחת מדרישותיה המרכזיות של ההסתדרות במגעים לעיסקת חבילה.

בשעתו תבעו נציגי ההס-תדרות הקפאת מחירים כל-לית במשק בתמורה לוויתור על דרישות שכר; באוצר אמרו אתמול, כי אם תוותר ההסתדרות על העלאת הש-כר ותסתפק בדירוג-מחדש של עובדי השירות הציבורי, תיפתח הדרך לסיכום תוכ-נית על עיסקת חבילה לשנה. בעניין החזרת הפיקוח על המחירים לא הורחבו אנשי האוצר את הדיבור.

באיגודים המקצועיים וב-הסתדרות קיבלו אתמול בת-דהמה את פרשה של עיסקת החבילה המתוכננת. גדול במיוחד היה התגובות בקרב נציגי העובדים במיגזר הצי-בורי, והיו כאלה שכינו את התוכנית – "ביטוח של מצ-רת ההסתדרות להונות את האיגודים". מזכ"ל הסתדרות עובדי המדינה, ראובן בן-עמי, אמר אתמול בישיבת הוועדה המתאמת של האיגו-דים, כי ללא תיאום מוקדם עם האיגודים ובלי אישור הוועדה המרכזת, אין לראשי ההסתדרות רשאים להגיע להסדר כלשהו עם הממש-לה.

ביוב וצחנה בשכונת-התקווה

זה עשרה ימים שמי ביוב זורמים ברחובות שכונת-התק-ווה והצחנה גורמת לטירדה רבה לדיירים, ובעיקר לאלה הקרובים לרחוב גוריאלי, שבו מבצעת העירייה עבודות שיפוץ, כמו כן נותק בתים רבים מרשת החשמל והמים.

מבצע
מושים לרכב
[illegible]
רק 599 ש"ח | מע"מ
טל' [illegible]

ביטוח הרכב יתייקר החל ב-15 בספטמבר

(סוף מעמוד ראשון)

משכון שיפורים ושיכלולים שונים, כמו למשל הילוכים אוטומטיים. חישוב בשווי ייעשה על בסיס מחירון שמ-אי הרכב לוי יצחק, שפורסם בחודש פברואר השנה.

בין מה שמוגדר כ"שיפורים לא סטנדרטיים" – מזגנים, פנסים צמיגים מיוחדים.

גובה ה"השתתפות העצ-מית", במקרה של נזק לרכב [illegible], יהיה נקבע מעתה [illegible], הסכום יוצמד למד-[illegible]. נהגים עד גיל 24, ונה-גים חדשים (בשנת הרישיון הראשונה) יחוייבו בתוספת 50 אחוז בסעיף זה.

מבוטחים יזכו להנחה של 25 אחוז בפרמיה, אם יגדילו את ההשתתפות העצמית שלהם כ-300 אחוז. מי שיח-מר, ויגדיל את ההשתתפות העצמית ב-600 אחוז – יק-בל הנחה של 40 אחוז בפר-מיה.

מנכ"ל "הסנה", אלפרד גולץ, המכהן כיו"ר איגוד חברות הביטוח, אמר אתמול כי אישור התקנות החדשות הוא חישג חשוב, שיביא לצימצום תחרות ההריסה בענף ביטוח הרכב. לדבריו, תחרות זו הסבה לחברות הביטוח הפסדים כבדים, וגם רוב הציבור לא נהנה ממנה, משום שחיו קבוצות מבוט-חים שזכו להנחות ענקיות – עד 60 אחוז, והנחות אלה ניתנו, למעשה, על חשבון בעלי רכב שאינם מבוטחים קבוצתיים.

לעומת זאת טוענת המועצה הישראלית לצרכ-נות, כי התקנות החדשות יוצרות, למעשה, "קרטל סמוי" של חברות הביטוח. היועץ המשפטי של המועצה הודיע כי יעתור לבג"צ לבי-טול את תוקף התקנות הח-דשות.

במלאת שלושים לפטירת יקירתנו
הניה רם ז"ל
נעלה לקברה לאזכרה וגילוי מצבה ביום שישי, ג' אב תשמ"ו, 8.8.86, בשעה 10.00, בהר המנוחות בגבעת שאול ירושלים, (החלקה החרשה).
תודתנו נתונה לכל מנחמינו.
המשפחה

במלאת שלושים לפטירת יקירנו
סער עפרוני ז"ל
תתקיים אזכרה וגילוי מצבה
ביום שישי, ג' באב תשמ"ו, 8.8.86, בשעה 11.00 לפנה"צ, בבית הקברות בכפר סמיר בחולון.
רנה ואמנון עפרוני ובנ"מ

ליונה חני דנית ישראל ולבני משפחותיהם
כואבים עמכם את מותו ללא עת של
ניסן ז"ל
החברים:
בר גיורי וססקה
בריט שושנה וחיים
גורפינקל זהבה ויצחק
פלכנר הניה ואליעזר
קופילוביץ חביבה ויצחק
שפירא הדסה ואריה

לד"ר אדריאן ליבה
אתך באבלך במות
אמך ז"ל
עובדי המחלקה לנפרולוגיה
בית החולים ברזילי

במלאות שנה לפטירתו של בעלי ואבינו היקר והאהוב על כולנו

גריסרו משה ז"ל

נעלה לקברו ונתייחד עם זכרו ביום חמישי, ב' באב תשמ"ו, 7.8.86.

אבד לנו אוצר יקר

ידידיו ומוקירי זכרו נפגשים בשעה 16.00, בבית העלמין הדרום בגבול חולון — בת־ים בשער החדש.

המשפחה

הלווייתו של בעלי, אבינו, אחינו וסבנו היקר

אברהם מרכזי

תתקיים היום, יום רביעי, א' באב תשמ"ו (6.8.86) בשעה 14.30, בבית העלמין „הדרום" גבול חולון — בת־ים. נפגשים ליד השער הראשי.

אוטובוס מיוחד יצא מביתנו, רח' גור יהודה 5 תל־אביב, בשעה 14.00.

אשתו: דליה
הילדים, האחים, הנכדות, החמות וכל בני המשפחה

לרות אוריאלי והמשפחה

אתכם באבלכם הכבד

עפרה וצבי יצחקי
שרה ואבנר פלטק

לקיבוץ חפצי־בה ולמשפחות

אתכם באבלכם הכבד

מסעדת „השקד" תל־אביב

במלאות אחד־עשר שנים לפטירת יקירנו

זאב הוכברג ז"ל

מייסד פרי טעים

נעלה לקברו ונקיים אזכרה

ביום ששי, ג' באב תשמ"ו (8.8.86), בשעה 11.00 בבוקר, בבית העלמין הישן בחדרה.

המשפחה
ובית פרי טעים בע"מ

לקיבוץ חפצי־בה

אתכם באבלכם הכבד

בית מרום־גולן

במלאות שנה לפטירתה של אמנו, סבתנו, אחותנו

הגב' גינה רוזנבוך ז"ל

נשיאת בנות־ברית בישראל

תתקיים אזכרה בבית בני־ברית בר"ג, רח' מאיר בעל הנס 14 ר"ג (כניסה משד' ירושלים 106 ר"ג), ביום ה', ב' באב 7.8.86, בשעה 19.30 בערב.

עליה לקברה של גב' גינה רוזנבוך ז"ל וגילוי מצבה של

יוסף רוזנבוך ז"ל

ביום ו', ג' באב 8.8.86.

נפגשים בבית העלמין בחולון, בשער הישן, בשעה 9.00 בבוקר.

המשפחה

לקיבוץ חפצי־בה

אנו משתתפים בצערם ובאבלם של המשפחות

על האסון הכבד שאירע לבניכם

אתכם
כל שכירי המשק

במלאות שנתיים לנפול בננו וחברנו

יובל שלו ז"ל

נקיים אזכרה לזכרו בקיבוץ גשר ביום ה', 7.8.86, ב' אב תשמ"ו, בשעה 11.00.

אוטובוס לגשר יצא בשעה 08.00, מרחוב גבעתי 6, גוש־בת"ל.

המשפחה
וקיבוץ גשר

במלאות שלושים לפטירתה ללא עת של אשתי, אמנו וסבתנו היקרה

טובה זרובניק ז"ל

תתקיים אזכרה וגילוי מצבה ביום ראשון, ח' באב תשמ"ו, 10.8.86 בשעה 16.45, בבית העלמין בצור־שלום.

אוטובוס ייצא בשעה 16.15, מבית המנוחה, שד' וייצמן 69 קרית ביאליק.

תודתנו מקרב לב לכל מנחמינו.

המשפחה

למשפחת שכטר

עמכם באבלכם הכבד במות עליכם

ד"ר שכטר אלכסנדר ז"ל

איש רב הפעלים

החלוץ בנושא הציטולוגיה הגניקולוגית במדינה

רופאי בית החולים בילינסון

התעשיה הצבאית
המפעלים הכימיים

משתתפים באבלו של
אילן מסר
במות עליו

אבין

למשפחת מסר

אתכם באבלכם במות

צבי ז"ל

הנהלת מלון השרון
וצוות העובדים

בצער רב וביגון קודר אנו מודיעים על פטירת בעלי, אבינו וסבנו היקר

רב חובל ג'ורג' נויגבורן ז"ל

ההלוויה תתקיים היום, יום רביעי, א' באב תשמ"ו, 6.8.86, בשעה 1.00 בצהריים, בבית העלמין בכפר סמיר חיפה.

נפגשים בשער הראשי.

המשפחה המתאבלת

בצער רב אנו מודיעים על מותו הטראגי וללא עת בתאונה של בעלי, אבינו, בננו ואחינו היקר באדם

עודד שהרבני

ההלוויה תתקיים היום, יום רביעי, א' באב תשמ"ו, 6.8.86, בשעה 2.30 אחה"צ, בבית העלמין הדרום בגבול חולון — בת־ים.

אוטובוס ייצא מבית הוריו, רח' הרואה 196 ר"ג, בשעה 1.30 אחה"צ לבית העלמין.

המשפחה המתאבלת

בצער רב וביגון קודר אנו מודיעים על פטירתה של אמנו, אחותי וסבתנו היקרה

אולגה ברכה

אלמנת ר' שמואל ברכה ז"ל

ההלוויה תתקיים היום, יום רביעי, א' אב תשמ"ו, 6.8.86, בשעה 1.00 בצהריים, בבית העלמין בקרית שאול. נפגשים ליד השער.

השבעה בבית חבת, זיוה מאירסון, רח' חנקין 42 חולון.

המתאבלים:
אחותה: אידה בן־דוד
בתה וחתנה: זיוה וצבי מאירסון
בנה וכלתה: יצחק ואסתר ברכה
נכדיה: יורב ומדי מאירסון
שרון, שמואל וקרן
נינה: ניר

בצער רב אנו מודיעים על פטירתו ללא עת של בעלי, אבינו ואחינו

פנחס (בן שמואל) כהן

המתאבלים:
אשתו
בתו
בניו
אחיו
כלתו, גיסו וגיסותיו

במלאות שנתיים לפטירת יקירינו

לילי ואברהם גילדור ז"ל

תערך אזכרה

מחר, יום חמישי, ב' באב תשמ"ו, 7.8.86, בשעה 4.00 אחה"צ, בבית העלמין בקרית שאול.

המשפחה

בצער רב אנו מודיעים על פטירתה בשיבה טובה של אמנו וסבתנו היקרה

צפורה לרר ז"ל

ההלוויה תצא היום, יום רביעי, א' באב תשמ"ו 6.8.86, בשעה 12.00 בצהריים, מבית ההלוויות בסנהדריה ירושלים להר המנוחות.

המתאבלים:
בניה: עוזי ואהובה לרר
נדב וחנה לרר
נכדיה ונינה בארץ ובחו"ל

אהובנו
האב, הבעל והאח היקר

ד"ר אהרן עמרמי

הלך לעולמו בטרם עת

ההלוויה תתקיים ביום חמישי, ב' באב תשמ"ו, 7.8.86, בשעה 11.30 לפנה"צ, בבית העלמין הדרום בגבול חולון — בת־ים.

אשתו, ילדיו
וכל בני המשפחה

בצער רב וביגון קודר אנו מודיעים על פטירתו של בעלי, אבינו, אחי ודודנו היקר

ר' שמואל בלס

ב"ר מאיר ז"ל

ההלוויה תצא היום, יום רביעי, א' באב תשמ"ו 6.8.86, בשעה 1.30 אחה"צ, מבית ההלוויות העירוני, רח' דפנה 5 ת"א, לבית העלמין החדש ברעננה.

אשתו: אביבה
ילדיו: טל, מאיר ודוד
אחותו: חוה וב"ב
וכל בני המשפחה

הננו מודיעים בצער רב על פטירת בעלי, אבינו וסבנו היקר

בצלאל שקדי

ההלוויה תצא היום, יום רביעי, א' באב תשמ"ו 6.8.86, בשעה 2.00 אחה"צ, מבית ההלוויות העירוני, רח' דפנה 5 ת"א לבית העלמין הדרום בגבול חולון — בת־ים.

המתאבלים:
אשתו: רחל שקדי
בתו: ליאורה ויחיאל פרצלינה
בתו: נורית וניב אחיטוב
הנכדים: עינת, גיר, רן, נדב
נועה ונטע

אנו מודיעים בצער רב על פטירתה בשיבה טובה של אמנו, דודתנו וסבתנו היקרה

הדסה וקסמן

לבית שורץ

ההלוויה תתקיים היום, יום רביעי, א' אב תשמ"ו, 6.8.86, בשעה 2.00 אחה"צ, בבית העלמין הדרום בגבול חולון — בת־ים.

השבעה בבית וקסמן, רח' אבן־גבירול 186 ת"א.

המשפחה המתאבלת

בצער רב וביגון קודר אנו מודיעים על מותו בטרם עת של בננו, אחינו, נכדנו ואחיינו היקר

חיים מזרחי

בן „יוסקאי" ז"ל

ההלוויה תצא היום, יום רביעי, א' באב תשמ"ו 6.8.86, בשעה 2.00 בצהריים, מבית המנוחה, רח' כצנלסון 21 בת־ים, לבית העלמין בנחלת יצחק תל־אביב. התחבורה תעמוד לרשות המלווים.

המשפחה המתאבלת

בתנו נכדתנו — הפעוטה האהובה

יפעת לוי

איננה

והיא בת חמישה חודשים

ההלוויה תצא היום, יום רביעי, א' באב תשמ"ו 6.8.86, בשעה 17.00, מרחוב בן־צבי 8 קרית טבעון, לבית העלמין באלרואי.

ההורים: אבי ודלית לוי — קרית טבעון
האחים: רועי והילה
הסבים: חיים וחנה לוי
אסף וניצה שפרירי
קבוצת כנרת
המשפחה

בצער רב אנו מודיעים על פטירתה של יקירתנו

פרידה בזר ז"ל

ההלוויה התקיימה ביום ג', 5.8.86.

אבלים: בעלה: אהרון
בנה: דן
בתה וכלתה: עמי ונסיה
נכדיה: אסף ואהוד

נא להימנע מביקורי תנחומים.

למשפחת שפק בחדרה

אתכם באבלכם הכבד
על מותו הטראגי של

עמיחי ז"ל

משפחות שפק — רחובות

למשפחת שפק

משתתפים באבלכם — אבלנו במות

עמיחי ז"ל

שמואל ומינה שפק וב"ב
מרים שפק וב"ב

במלאות שנתיים לפטירתה של בתנו

שלי צין ז"ל

נעלה לקברה ונתייחד עם זכרה ביום חמישי, ב' באב תשמ"ו (7.8.1986) בשעה 18.00 בבית העלמין בסביון.

המשפחה

לרס"ר רחמים משה

במות

אחיך ז"ל

משתתפים בצערך.

מפקד החיל ופקודיו

לשרה פרגר

אתך באבלך במות

אביך

חברייך ועובדי
יהודה תור

בצער ובכאב אנו מודיעים על גילוי מצבה של

אנטוניה הינריך ז"ל

נפגשים בכניסת בית קברות בקרית־שאול, היום — 6.8.86, בשעה 4.30 אחה"צ.

בעלה: פרופ' ד"ר בנטיקט הינריך
בנה: ד"ר ראובן הינריך
בתה וחתנה: חיה ופרופ' סמי מולכו

בצער רב וביגון קודר אנו מבכים את מותו בטרם עת של

דני אבוחצירה ז"ל

משפחת סוויד
ועובדי יוסי.ס.
סדנת רבי אמנים

אנו מודיעים בכאב על פטירתו של יקירנו

ישראל ליפמן

ההלוויה תצא מבית המשפחה, היום, יום ד', 6.8.86, א' באב תשמ"ו, בשעה 17.30.

אשתו: טובה ילדיו: מקסי ועודד ארז מיקי וגילה לפיד נכדיו ונינו

אוטובוס יעמוד לרשות המלווים. השבעה בבית המשפחה, באבן־יהודה.

למשפחת פינקל דב

משתתפים בצערכם הכבד במות הרעיה והאם

דליה ז"ל

רכב נתניה בע"מ
ההנהלה והעובדים

לעליזה גורודצקי
אחות מת"מ

משתתפים בצערה במות

בתה ז"ל

משפחת „אלביט"

מרחב דן

אבלים על מותו של סמל־ראשון

יעקב קלדרון ז"ל

ומשתתפים בצער המשפחה

לחברנו אשר אלטמן

משתתפים בצערו על מות אביו

אליעזר אלטמן ז"ל

הנהלת מחלקת [illegible]
מכבי נתניה

במלאות ארבע שנים לנפילת בנו, אחינו ודודנו היקר

יהודה דלויה הי"ד

נעלה לקברו להתייחד עם זכרו, מחר, יום חמישי, ב' אב תשמ"ו, 7.8.86, בשעה 5.30 אחה"צ, בבית העלמין בראשון־לציון.

המשפחה

אוניברסיטת תל־אביב
הפקולטה למדעי החיים ע"ש ג'ורג' ס. ויז
והמחלקה לבוטניקה

משתתפים באבלו של חברם
פרופ' רוני אלוני
במות

אביו ז"ל

אוניברסיטת תל־אביב
הפאקולטה לרפואה ע"ש סאקלר

אבלה על מותו של

פרופ' הלל נתן ז"ל

ראש החוג לאנטומיה ואנתרופולוגיה
ממקימי הפאקולטה ומבכירי מוריה

ומשתתפת בצער המשפחה

---

24 שעות
יום רביעי, א' באב, תשמ"ו 6.8.86

דרום לבנון: עסקים טובים בעקבות צ'רנוביל
מאת רון בן־ישי — עמוד 18

נמשך המחסור בעובדים מקצועיים
עמוד 23

ה„קדוש היפאני" הציל יהודים
מאת נח קליגר — עמוד 28

המגדל כבר לא לוהט
מאת דני שדה — עמוד 29

הכנסיה הרוסית בישראל: התרגשות לקראת מפגש הלסינקי

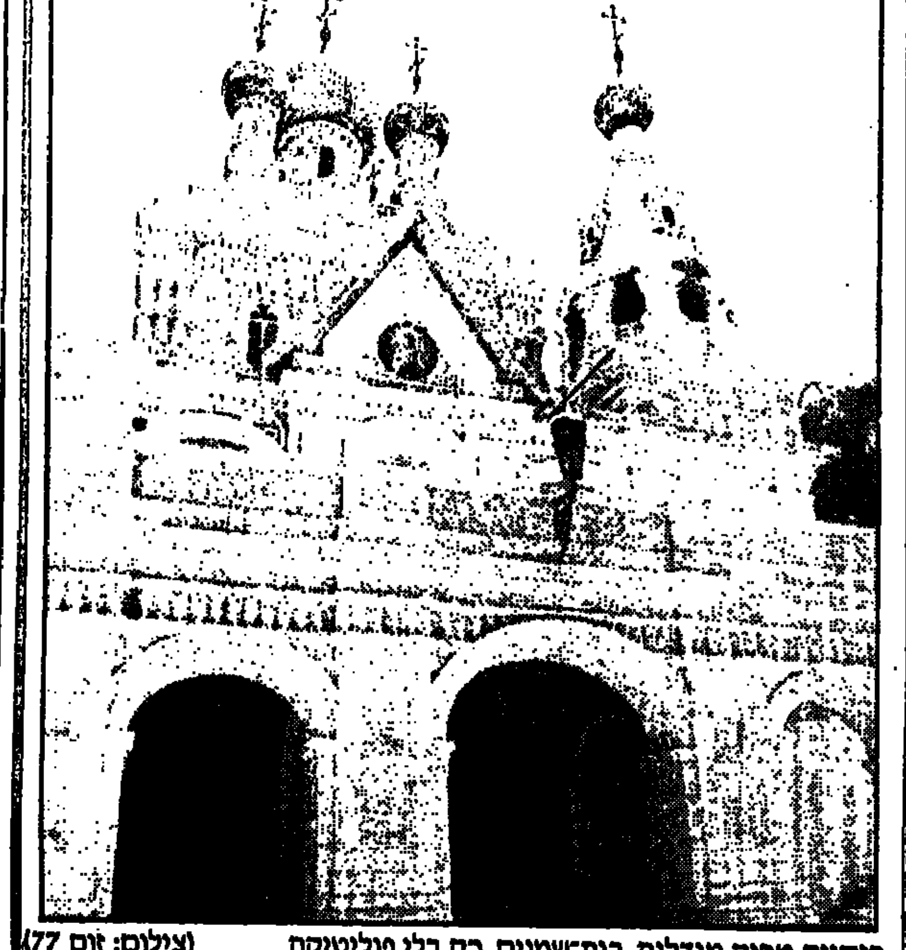
כנסיית מריה מגדלנה, בגת־שמנים. רק בלי פוליטיקה (צילום: זום 77)

מאת יצחק רביחיא

שמחה מאופקת בכנסיה ה„אדומה" וחששות בכנסיה ה„לבנה" – זו היתה אתמול התחושה בקרב אנשי הכמורה הרוסית בארץ, יום אחד לאחר ההודעה על מפגש בין משלחות ישראל ובריה"מ בהלסינקי, בעוד כשבועיים.

מרכז־העצבים של הכנסיה הרוסית בישראל הוא בבנין המשלחת הדתית הרוסית בירושלים, סמוך לבית־המשפט העליון במגרש הרוסים. השקט בבנין, המרופד שטיחים וגדוש ריהוט עתיק, עומד בסתירה להמולה בתחנת המשטרה הסמוכה.

נזירה רוסית זקנה בשמלה כהה, סינר כחול ומטפחת ראש לבנה, פותחת כדי חרך את דלת הברזל הכבדה. היא אינה מדברת אנגלית, ומ־מהרת להזעיק לעזרה את ניקיטה, נזיר רוסי כבן 55, לבוש גלביה כחולה וזקן הדור. „קיבלנו הוראה חד־משמעית מהכנסיה הרוסית במוסקבה שלא למסור פרטים ולא להתראיין", הוא מתנ־צל. ניקיטה, השוהה רק שנה בישראל, מבטיח כי בעוד מספר ימים יתקבלו הנחיות נוספות, ואז אולי יאותו לשוחח עם עתונאים.

„עקרונית, אנו שמחים מאוד על היוזמה הדר־סית לחידוש היחסים, ומקווים שבעתיד יהיה פה קונסול כפי שהיה לפני 20 שנה", הוא אומר. תגובה מפורטת יותר מסרב ניקיטה למסור. לא־חר התייעצות קצרה בחדר צדדי, הוא מבקש באדיבות לסיים את השיחה ולא לראיין איש מתוך 50 הנזירים של הכנסיה האדומה, מן הכנ־סיה שבמגרש־הרוסים ובמנזר הזהב בעין־כרם.

מול האופטימיות הזהירה של ניקיטה, גילינו חשש ואיפוק רב בקרב נזירות הכנסיה הלבנה, בכנסיית מריה מגדלנה המרשימה, בגת־שמנים. כללי המשמעת הנוקשים בכנסיה זו אינם מתי־רים לנזירות לשוחח עם קהל המבקרים. הנזירה היחידה שהסכימה להתראיין, בעילום שם, היתה נזירה ערבייה, ילידת טייבה ותושבת רמאללה בעבר. בכנסיית מריה מגדלנה היא שוהה קרוב לארבע שנים. „כמו כל הנזירות כאן, אני חוש־שת לעתידנו. אנחנו לא שמחות על קיום השי־חות בהלסינקי, וכמובן לא על חידוש היחסים בין השלטון הסובייטי לישראל", היא מכריזה.

„אנחנו עדיין חוששים מהשלטון הרוסי הא־דום, שמנסה עתה, בידו הארוכה, להשתלט על רכושנו. היחסים עם בריה"מ מעורערים עוד מת־קופת המהפכה ב־1917. מאז התפלגנו אין כל קשר בינינו. אם יחודשו, כאן, בישראל את הקונ־סוליה, רבות מהנזירות יעזבו ויעברו לארה"ב.

לגורלה שלה לא חוששת הנזירה הערביה. היא תישאר כאן, זה ביתה. „ישראל הציקה לנו בעבר, וניסתה להשתלט על רכושנו, אך אין לה ענין בנזירה זקנה כמוני", היא מחייכת מבעד משקפיה.

את המידע שלהן מבססות הנזירות על שמו־עות מפי המבקרים והפועלים הערבים במקום. איסור מוחלט על האזנה לרדיו, צפיה בטלוויזיה או קריאת עתונים מונע בעדם עידכון מיידי. „הפוליטיקה רחוקה מאתנו, ולא מעניינת אותנו. באנו לכאן לעבוד את האלוהים, ולא להתעסק בפוליטיקה".

כללי הברזל ידועים, כנראה, גם לחסן מא־טור, השומר המוסלמי שבשער: „העיקר שיהיה לחם ושלום, ושהפוליטיקאים יעשו כל שברצו־נם, אני לא מדבר".

„אנו שמחים על היוזמה, ומקווים שיהיה פה קונסול רוסי כמו לפני 20 שנה", אומר הנזיר ניקיטה, ממגרש הרוסים ■ בכנסיית מריה מגדלנה ה„לבנה", לא שמחים בכלל. „אנחנו חוששים מהשלטון הרוסי, שמנסה עתה, בידו הארוכה, להשתלט על רכושנו"

הרוסים כבר פה

לוחצים על פעמון־סתרים, ובשער מתייצבת הנזירה גלינה, דוברת רוסית בלבד, שומרת על אוצרות הכנסיה

מאת נחמה דואק

הנזירה גלינה, על רקע הכנסיה באבו־כביר (צילום: ישמח יצחק)

בכנסיה הרוסית באבו־כביר, סמוך ליפו, הזמן כאילו עמד מלכת. השטח הענק, שעליו בנוית הכנסיה והבניינים הסובבים אותה, מוזנח. עצי ברוש ואקליפטוס, שיחים נמוכים, לא מטופלים, משוועים למעט מים. השבילים המרוצפים לא נוקו זמן ארוך. באחת מפינות החצר רחבת־הידי־ים, עומד טנדר ישן ומאובק, ועליו מספר דיפ־לומטי – c.d 28־334. באחד החדרים ממוקם משרד הכנסיה. חדר נזירי. על הדלפק המאובק – טלפון שחור, ישן. ספרותיו כתובות באותיות קיריליות.

רק הכנסיה מטופחת וממורקת. כנסיה יפה־פיה, בצדה המערבי מגדל פעמונים גבוה, שמש־קיף על הסביבה. בראשו פעמונים שזה שנים רבות לא קראו למאמינים לתפילה, או הכריזו על חג. היום מקננים שם עורבים, שהשמיעו קריאה חדה כאשר התקרבנו למקום. דלת הכנ־סיה נראית כאילו לא שופצה כבר שנים רבות. רק אחרי שנפתחת הדלת מתגלה המראה המד־הים ביופיו.

קירות הכנסיה מעוטרים בציורי ישו – ליד־תו, צליבתו והסעודה האחרונה בחבורת 12 השי־ליחים. גם ציורים של קדושים נוצרים־רוסיים. הכתובות כולן באותיות קיריליות. לפני הצלב הגדול, פמוטי נחושת גבוהים, ממורקים, שבהם בוערת אש־תמיד בכלי זכוכית עם שמן זית זך. רצפת האבן מכוסה שטיחים פרסיים.

עם ניתוק היחסים הדיפלומטיים בין ישראל לבריה"מ, נסגרו שערי הכנסיה בפני מבקרים ל המקום סוגרת דלת ברזל חלודה.

אתמול כשבאנו לבקר, הזהיר אותנו בעל בית־החרושת שנמצא בסמוך, שאין לנו סיכוי. הם אינם מדברים עם איש. לחצנו על פעמון־סתרים, המוחבא מאחורי גומחה בקיר. לאחר המתנה ארוכה נפתחה הדלת, ולפנינו ניצבה נזירה, לבו־שה כתונת־פסים בצבעי אפור ולבן, וכיסוי ראש המגלה רק את הפנים.

למרבה הפתעתנו פתחה הנזירה בפנינו את הדלת. לשוחח אתה לא הצלחנו. היא מדברת רק רוסית. בתנועה נימוסית הובילה אותנו בשבילי הכנסיה, ואפילו ניאותה להצטלם. שמה, כך גי־לינו, גלינה, בת 80, חיה בישראל שש שנים, הגיעה לכאן מרוסיה. היא, לבדה, שומרת על הכנסיה ואוצרותיה.

הכנסיה הזו, רוסית פרובוסלבית, הוקמה כבר־את בתחילת המאה ה־19. שטחה כמה עשרות דונמים. ברובה היא בנויה על בית־קברות יהודי עתיק, ששימש את הישוב היהודי בתקופת המש־נה והתלמוד.

על־פי המסורת הנוצרית קבורה במקום הקד־שה הנוצריה, תביטא. היא חיה בתקופת פטרוס הקדוש ושמעון הבורסקאי, היהודיה הראשונה ביפו שהתנצרה. מספרים שלאחר מותה עשה פטרוס הקדוש נס והחזיר אותה לתחיה. מאז הפ־כה קדושה, ומדי שנה נערך במקום טכס לכבו־דה.

סיפור נוסף שקשור בכנסיה – בתחילת המ־אה ה־20 חי ביפו הברון פון־יוסטינוב. הוא שי־מש כקונסול רוסיה ביפו, וידוע יותר כאביו של שחקן הקולנוע הנודע, פיטר יוסטינוב. הברון היה אספן עתיקות נלהב. כאשר ערביי הסביבה סללו את הכביש, הנקרא היום, קיבוץ גלויות, הם עלו על מצבות קברי יהודים. הברון יוסטי־נוב קנה מהם את המצבות. כאשר נאלץ לעזוב את פלשתינה, עם פרוץ מלחמת־העולם הראשו־נה, נטל עמו את המצבות העתיקות, והיום הן נמצאות במוזיאון הלאומי באוסלו.

מבצע פרסים חדש
שחק אותה קריסטל
שחק אותה פרסים
• טיסות לחו"ל
• פליפרים משגעים
• מזרוני זוף צבעוניים
• מערכות פיקניק
• סטים של כוסות
ההשתתפות במבצע אסורה על עובדי תשלובות חברת פרסום אריאלי, שיווק ואספקה ובני משפחותיהם. המבצע בכפוף לתקנון בתוקף עד 16.10.86
שחק אותה רביעיית קלפים
• פתחו את הפחית ובדקו את הלשונית. פתחתם קלף? אספו עוד לשוניות והרכיבו רביעיית קלפים. הרכבתם רביעייה? זכיתם במבצע שחק אותה קריסטל. שימו לב – הרביעייה כוללת מספר זהה וצבע זהה (שחור) בארבע צורות שונות.
לדוגמא: * רביעיית 10 – שיחקתם אותה טיסה לחו"ל.
רביעיות אחרות – שיחקתם אותה פרסים מדליקים.
* פרס מס' 10 כולל פרסים טיסה בלבד. עליכם להקפיד שהלשוניות תישארנה שלימות. פרסים נוספים בנקודות המכירה בעוד מגוריך.

בכיר ב„אגד" נסע באדום – הקואופרטיב שיקר בביהמ"ש

ראש אגף התנועה, מנחם ניוביץ', ביצע עבירות־תנועה ברכבו הצמוד, והקואופרטיב חיפה עליו □ דובר אגד: „מדובר בטעויות"

– מאת מרדכי גילת ושרה ארנון, כתבי „ידיעות אחרונות" –

בכירים בקואופרטיב אגד מעורבים בהטעיית שני שופטי תעבורה בתל־אביב ובמסירת דיווחים כוזבים לבית־המשפט, במטרה לחלץ את ראש אגף התנועה באגד, מנחם ניוביץ', מעבירות־תנועה חמורות שבהן היה מעורב.

ניוביץ' היה מעורב בעבר בשורה ארוכה של עבירות תנועה ותאונות־דרכים – לרבות כאלה עם נפגעים – ואילו הועמד לדין על העבי־רות החדשות, היה בית־המשפט עלול לשלול את רשיונו, להטיל עליו קנסות כבדים ואפשר שגם לגזור עליו עונשי מאסר על תנאי.

במקרה אחר, בראשית ינואר 85', היה ניוביץ' מעורב בנסיעה בנהיגה מופ־רזת בתל־אביב. רכבו צולם על־ידי המשטרה, ובעקבות הגשת כתב־אישום, ערך אגד בדיקה לזיהוי הנהג. התברר כי היה זה ראש אגף התנועה, מנחם ניוביץ'.

אף שידוע לראשי אגד, כי בכל מקרה שאין מאתרים נהג־עבריין נוהג ביהמ"ש להטיל על הקואופרטיב עצ־מו קנסות כבדים מן המקובל – בחרו נציגיו למסור לבית־המשפט גירסה שיק־רית. ניוביץ' לא התייצב למשפט, ובמקומו הועמד לדין הקואופרטיב. גובה הק־נס שהוטל: 600 אלף שקלים ישנים.

חודשיים מאוחר יותר, הסתבך מנחם ניוביץ' בעבי־רת תנועה נוספת – הפעם, נסיעה באור אדום. המשטרה דיווחה לאגד שהרכב צולם, ובקואופרטיב נערכה בדיקה פנימית בה התברר כי שוב מדובר במנחם ניוביץ'. על פי הוראה מגבוה התייצב בביהמ"ש אחר מבכירי אגד, שיקר לשופט, וטען כי הקו־אופרטיב לא הצליח לאתר את הנהג שנהג ברכב. הקנס שהוטל על הקואופרטיב כפ־עם זו: מיליון שקלים ישנים.

תגובת דובר אגד, גדעון טלמור: במקרה הראשון לא מנחם ניוביץ' הוא שנהג במ־הירות מופרזת אלא נהג אחר, שניוביץ' העמיד לר־שותו את מכוניתו הפרטית מטעם אגד (מדגם רייהטסו). לדבריו, ניוביץ' לא זכר את שם הנהג, ומשום כך טען נציג הקואופרטיב בבית־המשפט כי הנהג לא אותר. לגבי המקרה השני טוען הדובר, כי נפלה טעות בזי־הוי הרכב – זאת, אף שאגד הודה בביהמ"ש בעבירה המ־יוחסת לרכבו הפרטי (מטעם הקואופרטיב) של ניוביץ'.

הנסיכה הקטנה

הנסיכה קרולין ממונאקו הציגה אתמול בגאווה את בתה, שארלוטה־מאריה, שנולדה ביום א'. בעורקיה זורם לא רק „דם כחול": אביה איטלקי ללא ייחוס, וסבתה – הכוכבת המנוחה גרייס קלי. „איי.פי."

בן־מיעוט... ניסה לאנ... בת אר...

ילדה בת 4 ניצלה... מזל, ברגע האחרון... בחדרי־השירותים ב... המרכזית באילת. הילדה, שהגיעה... עם הוריה לטיול... נעלמה לפתע... זעקו שמעו קול... שירותים כתוצאה... בן־מיעוטים, עיוור... שעמד לבצע בה... זממו.

עיוור... נעלם... בבאר־שב...

מיכל (ברטקה) ... 24 מירושלים, נעדרת... תה זה 6 ימים והמשט... סבורה כי קיים חשש... לחייה. המשטרה, פתחה ... שים נרחבים אחר ה... שנראתה לאחרונה ב... השבוע שעבר בכלא ... שבע, בבקרה אצל ... המרצה שם עונש מאס... אורכה קומתה 1.52 מ', ... רה חום וחלק קצר, ... לים בהירים, מצחה ... אפה קטן. על כתפי ... מקועקעת האות „ר"... כתפה השמאלית הש... רון". לבשה שמלת־... כחולה עם נקודות ... ונשאה ארנק שחור. ה... עברית וערבית.

ניצחון ראשון לקספרוב

„אני נכנע בלי לחדש את המישחק" – במלים אלו הודיע אתמול אלוף העולם בשחמט, אנטולי קארפוב, על כניעתו.

אתמול הושג הניצחון הראשון בדו־קרב על אלי־פות העולם, בין קרפוב לק־ספרוב, במישחק הרביעי, שנדחה שלשום אחרי 40 מסעים, ואשר מומחים בלונ־דון העריכו אותו כ„חסר־תקווה לקארפוב". לדעתם, קארפוב „נקלע לקשיים פסיכולוגיים".

קספרוב בן ה־23 מוליך עתה ביתרון של נקודה: 1.5:2.5. שלושה המשחקים הקודמים בין קספרוב לקאר־פוב הסתיימו בתיקו.

הזוכים בלוטו

11, 17, 20, 27, 29, 32. המספר הנוסף: 18.

הצעה: חגורות־בטיחות חובה גם בשטח עירוני

הצעת־החוק, שאושרה בוועדה בכנסת – על רקע העליה בתאונות הדרכים □ 238 נהרגו ב־7 חודשים

– מאת גד ליאור, כתב „ידיעות אחרונות" –

ועדת הכלכלה של הכנסת אישרה שלשום בקרב הצעת חוק, לפיה יחויבו נהגים ונוסעיהם במושב הקדמי במכוניות לחגור חגורות בטיחות – גם בנסיעות עירוניות.

הצעת־חוק זו משתלבת במגמה של החרפת המאמ־צים למלחמה בתאונות הדר־כים – לאחר שהתברר כי בתוך קצת יותר מ־7 חוד־שים, מאז ה־1 בינואר 1986, נהרגו בכבישי הארץ 238 בני־אדם. בתקופה זו אירעו בכבישים לא פחות מ־8,300 תאונות דרכים עם נפגעים, שבהן נפגעו 12,000 בני־אדם.

משמעות הנתונים נללה: מאז ראשית השנה חלה עליה של כ־15 אחוז בשיעו־רי התאונות והנפגעים בדר־כי הארץ, וזאת לאחר ירידה מתמדת בשיעורי התאונות והנפגעים בחמש השנים הקודמות. בשבועות האחרו־נים חלה עליה מדאיגה בתמורת התאונות וגם חש־בוע, מאז תאונת הדמים בכ־ביש התענכים, נהרגו שישה בני־אדם, בהם פעוטה בת שלוש.

בעקבות ההחרפה בתאו־נות, הועלו בדיונים בצמרת המשטרה ובמשרד התחבורה הצעות למלחמה נרחבת בת־אונות בשכונות ובתורשים הקרובים. בין השאר הוחלט על מיבצעי הסברה נרחבים, בעיקר לתלמידים עם תחי־לת שנת הלימודים בעוד פחות מחודש. המשטרה מתכוונת לפתוח במיבצע גדול לאכיפת החוק בדרכים, וכאמור – אושרה הצעת־ה־חוק בעניין החובה לחגור חגורות בטיחות גם בעיר.

תבוטל חובת הורים לשמור בבתי־הספר

הביטול – בשנה"ל הבאה

– מאת ישראל תומר, כתב „ידיעות אחרונות" –

חובת השמירה של הורים בבתי־הספר תבוטל במהלך שנת הלימודים הבאה.

סיכום ברוח זו הושג את־מול בוועדת החינוך של הכנסת, בעת הדיון בחוק להארכת תוקפן של תקנות שעת־חירום לאבטחת מוס־דות חינוך.

הסיכום הושג תודות לע־מדתם של הח"כים בני שליי־טא (ליכוד), מרדכי בראון (ר"צ) ומיכאל איתן (ליכוד), שדרשו ממשרד החינוך להימנע מלהמשיך את חובת השמירה של ההורים בבתי־הספר.

ח"כ מיכאל איתן, שהגיש הסתייגות לחוק – המבטלת את חובת השמירה – הסכים להסירה, לאחר שיו"ר הווע־דה ח"כ נחמן רז הודיע במ־ליאת הכנסת, כי משרד החינוך הבטיח להכליל את ההסתייגות של ח"כ איתן בתקנות שיתקין השר במה־לך השבועות הקרובים.

בחודשים האחרונים ירד מספר הפיגועים ביותר מ־50 אחוז

שר־הביטחון בוועדת חוץ וביטחון של הכנסת: „אם תתמיד יר... במדיניותה כלפי אש"ף יש סיכוי לצימצום משמעותי נוס..."

– מאת ישראל תומר, כתב „ידיעות אחרונות" –

בארבעת־חמישה החודשים האחרונים, חלה ירידה תלולה – יותר מ־50 אחוזים – בשיעור הפיגועים בישראל ובשטחים. זאת אמר אתמול שר־הביטחון יצחק רבין, בישיבת ועדת החוץ והביטחון של הכנסת.

השר רבין מייחס ירידה זו בשיעור הפיגועים החבלני־ים, למדיניותה של ירדן כל־פי אש"ף. לדבריו, אם תת־מיד ירדן במדיניותה זו, יש סיכוי לצימצום משמעותי נוסף בהיקף הפיגועים, ולהש־תחררות תושבי השטחים מאימת הטרור.

במהלך הישיבה התפתחה עימות חריף בין ח"כ יוסי שריד לבין שר־הביטחון. ח"כ שריד האשים את רבין, בהחמצת סיכוי השלום בעת ששימש ראש־הממשלה. אמר ח"כ שריד: „היית במ־רוקו לפני משה דיין ז"ל, והציעו לך אותן הצעות שהוצעו אחר־כך למנחם בגין.

תגובת רבין: „שריד לא יודע מה הוא שח. אז לא הוצעו לי שום הצעות, וב־1977 הושג השלום בעיקר בזכות התערבותו של נשיא ארה"ב קרטר."

מזג האוויר

הטמפרטורות היום:
רמת הגולן 18־28; נהריה 22־30; טבריה 24־37; עפולה 22־33; תל־אביב 19־30; נמל־התעופה בן־גוריון 21־31; עזה 23־29; אילת 25־40; 21־38

עובדי בנק לאומי
שימו לב!
מבצע בלעדי לזמן מוגבל, של הטובים במדיחי הכלים הקומפקטיים בעולם בתנאים יחודיים עבורכם!
SUPER אוניקל
המבצע מאורגן בשיתוף עם ועד העובדים "איזור התיכון בל"ל"
פרטים בועד בסניפים וכמו כן ב־ד.ג.ל. שיווק בע"מ
ריינס 32, תל־אביב, טל: 231680; 03-241602
פתוח בין 09.00 - 18.00

קניה ללא מזומנים בשיטה אמריקאית
מבצע!!!
כל מוצרי האיכות של 30 שנה קריסטל
ממלכת־על של מוצרי חשמל
קח עכשיו ותתחיל לשלם בעוד חודש
עד 12 תשלומים
המבצע מתקיים ב־
סלון סביון 77 בע"מ הולון, סוקולוב 77
סלון הוד החדש
המבצע לבעלי כרטיסי אשראי ויזה וישראכרט
אספקת מיידית

שי לחגים בתקציב שלך
בוורדינון
הנחות מיוחדות לוועדי עובדים
חנויות המפעל: פתח תקוה אזור התעשיה קרית מטלון מבטחים 6, טל' 03-9223831
תל אביב לילינבלום 16 טל' 03-657746

Apple IIc
בהנחת שיא!
ב־6 תשלומים שיקליים ולא צמודים
+ חבילת שי על כל קניה
אספקה מיידית!
מהרו! המבצע למלאי מוגבל!
מתי"ם מרכזי הקניות הכדאיים ביותר
תל־אביב | ירושלים | חיפה | באר־שבע | קרית גת

קיץ במוזיאון ישראל
אוסף דיין
ברכת כהנים
יובל הרדין
גדול וקטן
א.ב.ד.ה. 10־17, ג' 10־22, ו', שבת 10־14

גל
אל תחמיצו!
אנו ממשיכים למכור במחיר הישן עד 18.8.86
Sauter
תנור היוקרה הצרפתי
יבוא ושיווק: ג.ל. חברה לסחר בע"מ טל. 03-9611446, 9611008

חדש בטרומאסבסט
רעיון ששווה הון־
בית בטון נייד
בית הבטון של טרומאסבסט הוא מהיר, נייד, חוסך לך כסף רב ומתאים לכל מטרה: בתי מגורים, בתי־ספר, מחסנים, משרדים, מפעלים, חדרי־אוכל, מרכזים קהילתיים, מחנות צבאיים, תוספות בנייה... וכל דבר אחר העולה על דעתך.
שאל עליו עוד היום.
טרומאסבסט
30 שנות מסירות לאיכות.
(ת"א) 03-652205 (עכו) 04-911615

דינה מידות גדולות
מכירת סוף העונה
סוקולוב 84 רמת־השרון טל: 03-490138

נשים במידות גדולות!!!
מיטב דגמי קיץ בהנחות
סוף העונה
ברשת בוטיקים של יורם ירדני
תל־אביב – דיזנגוף 159, 03-237170; חיפה – הרצל 28, 04-662819; בני־ברק – רבי עקיבא 115

SALE
29-9 ש"ח ש"ח
aristo shmat
אריסטו שמט - גלות בניין 24, קומה ג', תל אביב. פתוח: 9.00 - 19.00.

הדברה חינם!!!
למוסיים, ניקיון ופוליש
חומר לשמירת הברק
"הזוציץ" ת"א 03-323823

תגובות

ויתורים ישראלים— עד מתי?

בריווחים על ביקורו במרוקו של ראש ממשלת ישראל, שמעון פרס, נטען, כי המלך חסן כעס על שמר פרס לא הביא עימו שום הצעה חדשה ש"תרענן" את תהליך השלום באזור.

רומה שמדינת־ישראל – בעירורו של העולם – מאמצת לעצמה תפיסה פוליטית מסוכנת ביותר. קרי: תמורת פגישה עם מנהיג ערבי נדרש מאיתנו לוותר מראש בתחום האסטראטגי־מדיני.

ישראל, שנאלצה להילחם נגד מדינות ערב בש־נים '67 ו־'73 לא יזמה מלחמות אלה, אלא יצאה למלחמות מנע. היות שכך, ההגיון מחייב, שישראל המתגוננת אך המנצחת, תדרוש ממנהיגי ערב המ־עוניינים להיפגש עימה, לזנוח קלף מיקוח זה שלהם ולהגיע להסדר מדיני – ללא שום תנאים מוקדמים.

הטיעון של שליטי ערב, שפגישה עם מנהיג יש־ראלי, ללא נכונות מצידנו לוויתורים, מסכנת את חייהם ומשטרם – אסור לו שיסיט אותנו מהעיקר והוא, שבשום אופן אין לוותר מראש על אסטרטגיה מדינית ובטחונית תמורת לחיצת יד של שכנינו.

תל־אביב אמנון אגסי, עו"ד

■ מי הפר את הסטטוס־קוו?

אין ספק שרובו של הציבור היהודי מגנה ומוקיע את מיידי האבנים ושורפי תחנות האוטובוסים הגור־מים לחילול השם ולשינאת־אחים.

אך רצוי כי אלה המאשימים את הדתיים בהש־תלטות ובכפיה דתית ידעו, כי העובדות ההיסטורי־ות מוכיחות שישנה השתלטות חילונית.

איש אינו רשאי להתעלם ממצב שהיה קיים בש־נות ה־20 וה־30. זכורני שבתל־אביב, העיר העברית הראשונה, אסר החוק המוניציפאלי פתיחת בתי־עסק ושעשועים בשבת והמשטרה אכפה חוקים אלה.

כיום, מי שהפר את הסטטוס המקובל הם החילו־נים, המתאמצים לחסל את המעט שנותר מתדמיתה היהודית של המדינה ומנסים לשוות לה אופי חילוני מובהק, על־ידי נגיסות בלתי פוסקות במיגזר הציבו־רי.

ולסיום: השימוש במושגים "דתי" ו"חילוני" הוא מעוות. הרוצה להבחין בין אלה ראוי שישתמש בכי־נוי "שומר מיצוות" ו"שאינו שומרן". אין יהודי חי־לוני. ייחודו של עם ישראל מתבטא בעובדה שלא ניתן להפריד בין יסודות האמונה, הלאום והארץ. הקדושה וחופפת על כולם כאחד.

ירושלים יואל קמחי

■ לאסוף תרומות לאחזקת המיזרקה

נתבשרנו כי הפעלת המ־זרקה הצבעונית וגם המזמרת, מעשה ידי האמן אגם, תעלה לתושבי תל־אביב כשבעת אלפי דולרים בכל חודש.

עד כמה שידוע לי, המי־זרקה ניבנתה מכספי תרומות. מדוע לא דאגו למצוא תור־מים גם עבור ההפעלה?

הרי בסכום השנתי של אחזקתה אפשר היה לסייע בתחומים רבים, שם בד־רך כלל נשמעת הטענה "אין לי"?

תל־אביב רוני שלם

■ זו לא דוגמא לדו־קיום

בתגובה תחת הכותרת "תרומה לדו־קיום אמי־תי", מספר הקורא, פארס חורי, מכפר יסיף, על מק־רה היכול, לדעתו, לשמש דוגמא לדו־קיום אמיתי בין ערבים ליהודים.

אשתו של הכותב, נאלצה בחודש השמיני להרי־נה, ללדת בניתוח קיסרי. היולדת שאושפזה בבית חולים "כרמל" בחיפה זכתה, לדבריו, לטיפול וליחס יוצאים מהכלל מצוות הרופאים והאחיות. בדברי השבח וההודיה על הטיפול ביקש הכותב להעביר את המסר, שניתן לחיות בדו־קיום אמיתי.

דומני שהכותב נתפס כאן לטעות, הנובעת מנ־איביות מסויימת. זכותו של הכותב, למרות היותו ערבי, לקבל טיפול מסור ונאות, הניתן לכל תושב יהודי. החובה המוסרית והמשפטית גם יחד, היא לטי־פל במסירות ובנאמנות בחולה – ללא קשר להשתיי־כותו הלאומית והעדתית. יתרה מזאת. לוחמים פלשתינים שהם בבחינת אויביה המושבעים של ישראל זוכים לטיפול שכזה בהגיעם פצועים לבתי־חולים בארץ.

אמנם נכון הוא שרופא יכול גם לטפל בחולה ערבי ברשלנות, אבל יש להניח שחובתו המוסרית יכולה לשמש מחסום בפני התנהגות כזו. טיפול נאות בבתי־חולים לערבים כיהודים הוא דבר שב־שיגרה ואין בכך דבר יוצא דופן.

אילו רצה הכותב להביע תודה לצוות הרופאים והאחיות כפי שעשה זאת בפועל, מן הראוי היה שיעדיף כותרת אחרת לדבריו.

כפר יסיף [illegible]

בעניני של מ"ייק

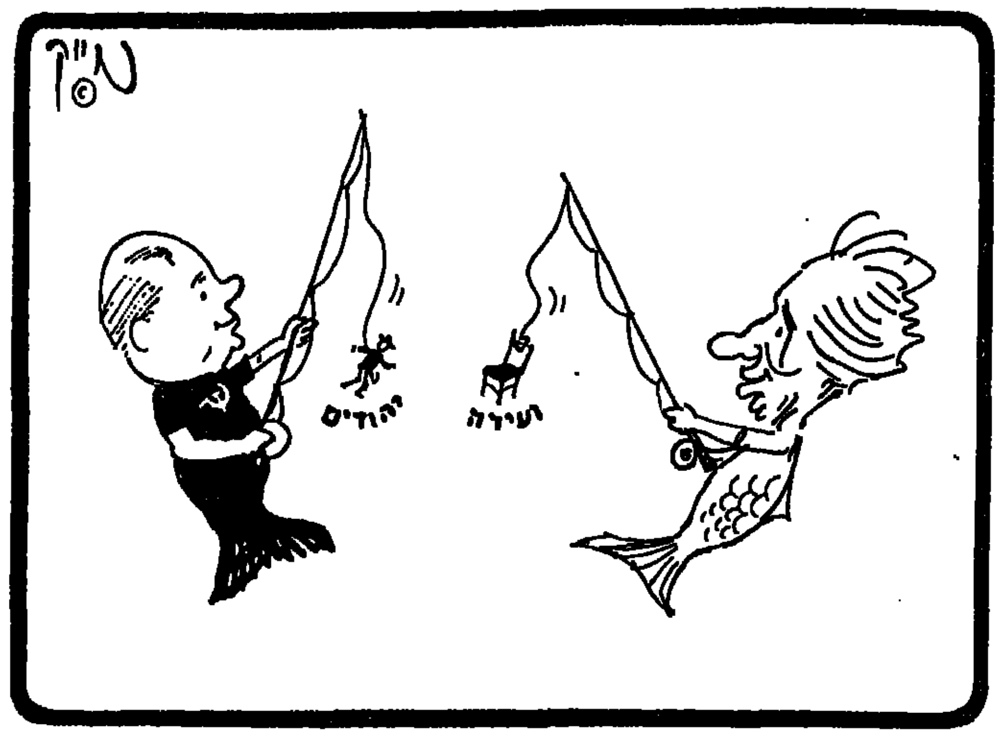

פרופ' אמנון סלע

היוזמה הסובייטית, למה דווקא עכשיו?

זה זמן רב מורגש שינוי בסגנון ההתייחסות של ברית־המועצות לישראל: פחת מספר ההתקפות, וירדה רמת הרי־טוריקה. מגעים בדרגים שונים, גם הגבוהים ביותר, ובין אישים ישראלים ורוסיים, התנהלו כמעט כל משך הניתוק בין שתי המדינות, אולם פניה לישראל, ביוזמה סובייטית, היא בהחלט בגדר חידוש.

יש סימנים של שינוי גם באקלים הבינלאומי. ועידת פיסגה אחת בין המעצמות הגדולות כבר התקיימה בנובמבר 1985, ויתכן כי שניה עומדת בפתח. בוועידת נובמבר, שכמעט נשכחה מלב, נתקבלו החלטות רבות־משמעות גם לגבי שלום העולם וגם לגבי הסדרים אזוריים.

באותה ועידה גם סוכם כי שתי המעצמות יחפשו מתכונת של שיגרה לטיפול בבעיות אזוריות, באמצעים דיפלומטיים. דובר גם על חילופי תרבות ומדע, ובין השאר גם על אפשרות פתיחתן של קונסוליות בקייב ובניו־יורק.

ב

מאז 1970 מידרדר מצבה של ברית־המועצות במזרח התי־כון. הגורם אשר החל לגלגל את ברית־המועצות במדרון, היה החלטתו של סאדאת לשנות את האוריינטציה המדינית של מצרים ולהשליך את יהבו על ארצות־הברית. לימים נחתם הסכם השלום בין ישראל ומצרים, ונסתם הגולל על יכולת התימרון הדיפ־לומטי של ברית־המועצות באיזור. אם לא היה די בכך נוספה מלחמת איראן־עיראק, אשר שיבשה לחלוטין את מערכת ה־שלום הערבי, ומנעה מברית־המועצות כל יכולת של ניווט עולם מסוכסך זה. התפלגותו של אש"ף הנחיתה מכה נוספת על יכולת התמרון הסובייטית במזרח התיכון.

כאשר נדמה היה כי חוסיין מצליח להגיע להסכם עם ערפאת, גאו התקוות שתימצא דרך לכנס ועידה בינלאומית, לפתרון הסכסוך הערבי־ישראלי. מצרים וירדן אשר היו מעוניינות ב־ועידה כזו הודיעו אז כי אין הן מתנגדות לחידוש יחסים דיפ־לומטיים בין ברית־המועצות לישראל. בכך הוסר מכשול גדול מדרך חידוש היחסים. והיינו — החשש הסובייטי שמא תצטרך בריה"מ לשלם מחיר גבוה בעולם הערבי עבור חידוש קשריה עם ישראל.

לשם מה דרושים לבריה"מ יחסים קונסולריים עם ישראל? מדוע דווקא עכשיו? האם כדאי לישראל לקשור קשרים כאלה?

על פני הרצף האפשרי של יחסים בין שתי מדינות נמצאים יחסים קונסולריים בתחתית הסולם הדיפלומטי. קונסוליות מט־פלות בענייני רכוש, בדרכונים ובבעיות של אזרחי מדינות זרות. אולם אין זה מן הנמנע שמדינה תסמיך את הקונסוליה שלה לטפל גם בעניינים מדיניים. סביר להניח כי אם יעלו עניינים מדיניים שברומו של עולם תימצא גם הדרך להפוך את הקשרים הקונסולריים לקשרים דיפלומטיים בדרג גבוה יותר.

ב

לברית־המועצות יש נכסי קרקע רבים במדינת־ישראל, ו־למרות שהזכויות על רכוש זה רשומות כדת וכדין, הרי החיים עושים את שלהם. וללא פיקוח של בעל־הבית יש נוגסים בזכויות אלה דה־פאקטו, אם גם לא דה־יורה. הקונסוליה ש־תקום תטפל ברכוש זה. אם יקרום תהליך השלום עור וגידים יהיה קל יותר להשתמש בסגל הקונסולרי הקיים כדי לבוא במגע בידי עם שלטונות ישראל; אפשר יהיה גם לתגבר את הקונסוליה. ההדרגתיות יש לה חשיבות בעולם הדיפלומטי.

חשוב לה לברית־המועצות לעשות זאת דווקא עכשיו בשל הצורך הדחוף לקדם את הדיאלוג עם ארצות־הברית ולעצור את הסחף במעמדה במזרח התיכון, גם בסוריה, וגם בשורות אש"ף המסוכסכות.

לישראל כדאי הדבר מפני שכנגד הקונסוליה הסובייטית ב־תל־אביב, תוקם קונסוליה ישראלית במוסקבה. שוב יתנופף דגל ישראל לעיני יהודי ברית־המועצות. שוב יוכלו יהודים לפנות באופן רשמי וגלוי אל נציגים ישראלים.

אם צריך לשקול זה מול זה פתיחת השערים לרווחה או המשך הניתוק, ומאידך גיסא את הערך הסמלי והמעשי של פתיחת קונסוליה ישראלית במוסקבה, הרי פתיחת קונסוליה עדיפה. גם כאשר צודקת תביעתנו לאפשר ליהודי ברית־המוע־צות להגר ממנה כאוות נפשם, הרי בריה"מ יכולה להמשיך להת־קיים למרות מחאתנו המוסרית. אולם הנתק המתמשך בין ישר־אל לבין יהודי בריה"מ עלול להחליש את זיקתם לישראל.

ח"כ אריאל ויינשטיין

ספר השיאים של הכנסת

ח"כ שבח וייס נשתבח בתכונות ובמרץ, שבגינן הוא כובש את הספסלים הראשונים בכנסת. בשבוע שעבר הוא הסב את תשומת ליבם של עיתונאים לשמות השיאנים שהר־בו לנאום, ולמעטים, שהופעתם היתה מצו־מצמת.

ח"כים אחרים מרכזים את פעילותם בע־בודת חקיקה בוועדות. ישנם, המבקשים להיו־ת "כלבי־שמירה" ומקדישים שעות רבות לישיבות בוועדות משנה, של ועדת החוץ והבטחון למשל, כדי להשיג בטחון מירבי לציבור. אחרים מייצגים את שולחיהם ע"י פעילות ויוזמות המכוונות לשפר את רמת חייהם, ליישר עוולות ועיוותים. יש המתרכ־זים בהגשת שאילתות ובנאומים. אחרים בוחרים ב"עבודה שחורה" של פעילות דרך אמצעי התקשורת, במתן תגובות ובפרסום הצהרות אישיות. אחרים, אוחזים במקצת מכל אלה. וישנם כאלה, שאין איש היודע עיקר עיסוקם מהו וכיצד מעבירים הם את מיטב שנותיהם.

הנסיון להציג באורח מדעי, סטטיסטיקה המבוססת מישור פעולה אחד בלבד, את מספר הנאומים, מעוותת לדעתי, את דמותה של הכנסת ושל נבחריה. נכון, הסטטיסטיקה תתקשה מאוד לאמוד את תוצאות הפעילות הפוליטית. היא לא תוכל, לדוגמא, לעקוב אחר מספר השעות הרב שעשו ח"כים מן המפלגות הדתיות כדי לשכנע את האחרים לתמוך בתיקון לחוק "מיהו־יהודי", שבעיני שולחיהם נחשב לעיקר וכל השאר כמעט, לטפל.

כיצד ניתן להתייחס לפעילותו של ח"כ יורם ארידור, שבסטטיסטיקה הוא מופיע בתחתית רשימת הנואמים, אך בוועדת הכס־פים שבישיבותיה הוא משתתף בקביעות, תרומתו מכרעת? ומה על ח"כ אפרים שלום מן "המערך" אלמוני, אולי, בציבור הרחב אך מוכר היטב לבוחריו מן המושבים בשל פעי־לותו הבלתי נלאית לפתרון בעיותיהם הכ־לכליות?

ח"כ וייס שגה בהתייחסותו הרצינית לדו"ח המחשב של הכנסת ולו גם משום שלא הובאו בו בחשבון יכולתם של ח"כים מסיעות גדולות להתמחות במישורי פעולה שונים או השפעתם הזעומה של אופוזיציונרי־ים קיצוניים בוועדות, המאלצת אותם לפנות לדוכן הנואמים במליאה.

ההתייחסות ל"מחקר" לא היתה כאל קו־ריוז כפי שמתייחסים, למשל, בספר השיאים של גינס, למי שבולע מספר גדול יותר של נקניקיות. חוששים אנו שח"כים אחרים עלולים לשאוף להיכלל בעתיד בספר השי־אים של הכנסת. או אז תיסתם המליאה בר־שימת נואמים ארוכה בכל נושא, בין אם יש או אין להם מה לומר, וכדי להיות אלופי השאילתות נהיה עדים להגשת "שאילתות – העתק" מלוא הסל, הפותחות בנוסח כמעט אחיד: "בעיתון מיום אתמול פורסמה ידיעה האומרת... אבקש את השר להשיב..." ומי שישאף להעלות את קרנה של הכנסת ויתרום לכך, עלול להיווכח ש[illegible] לממצאים סטטיסטיים יבשים מביאה דווקא לפיחות במעמדה.

דרום לבנון: עסקים טובים בעקבות אסון צ'רנוביל

מאות שיעים מביירות מציפים את אזור הבטחון בדרום לבנון. האנרכיה בצפון המדינה מבריחה אותם אל בני משפחותיהם, שנהנים מבטחון יחסי ומפריחה כלכלית

מאת רון בן־ישי

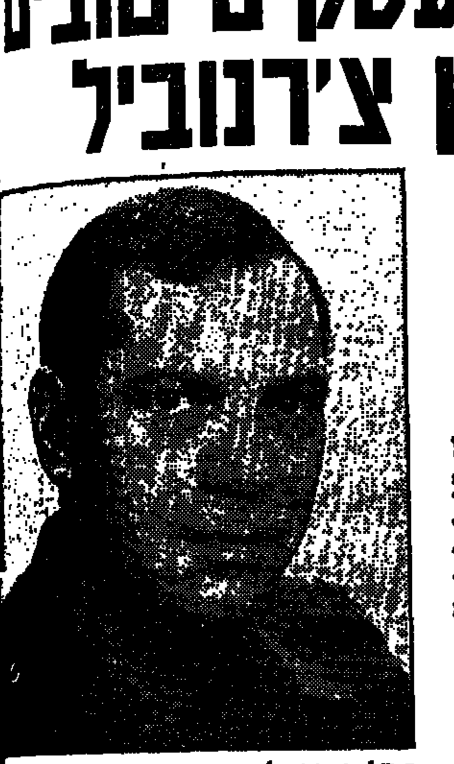

תא"ל דני רוטשילד, שסיים השבוע את תפקידו כראש יחידת הקישור ללבנון: לתושבים יש מה להפסיד

מאות משפחות שיעיות נוהרות לאחרונה מצפון לבנון ומביירות אל הכפרים השיעים שבאזור הבטחון. הנהירה, וה"התנחלות" של השיעים מצפון לבנון אצל בני משפחו־תיהם, הפכה לבעייה של ממש עבור השיעים תושבי אזור הבטחון, אשר ביקשו את סיוע צה"ל ב"סינון" זרם המהג־רים. תת־אלוף דני רוטשילד, שסיים השבוע את תפקידו כראש יחידת הקישור ללבנון, מספר עובדות אלה בנימה בולטת של סיפוק. הנהירה השיעית לשטח הנתון לשליטת צד"ל וצה"ל, מהווה לגביו אישור נוסף להצלחת המדיניות שנקט צה"ל אחרי שנסוג מלבנון והקים את אזור הבטחון.

"חרף העובדה שמדי חודש נרשמים באזור הבטחון כ־60 פיגועי טרור – זהו המקום היחיד בלבנון שבו חיים בני כל העדות בשלום יחסי" – אומר רוטשילד ומוסיף: "השג־נו את זה באמצעות לחץ על השיעים; השכנת שלום בין הפלגים היריבים בקרב העדה הדרוזית והוכחה לנוצרים כי נעמוד מאחוריהם ולא נעזוב אותם". סיבה נוספת לרגי־עה היא המצב הכלכלי המשופר של תושבי [illegible] נות של שירותים אזרחיים חיוניים. זאת בהשוואה [illegible] ביו ולמלחמת האזרחים המשתוללת בצפון לבנון [illegible] ביירות.

מסתבר, שגם אסון הכור הגרעיני בצ'רנוביל [illegible] גע לפריחה הכלכלית באזור. עד לאחרונה היה [illegible] המקור העיקרי לבשר מיובא בלבנון כולה [illegible] בשר זה שהוא נגוע בקרינה, וסוחרי לבנון [illegible] עובדה זו הפכה את בשר הבקר והכבש מדרום [illegible] היט בלבנון כולה.

תת־אלוף רוטשילד מציין, כי משקיעים [illegible] ניים שגורשו מערב־הסעודית ומכווית [illegible] באזור הבטחון וכך והארגון המיסיונרי [illegible] הטלוויזיה המזרח־תיכונית. גם ממשלת לבנון [illegible] עכבותיה ומסייעת בדרכים רבות ושונות [illegible] רום ואזור הבטחון. כתוצאה מכך משקיעים [illegible] ואוצר סכומים מינימאליים ברווחת תושבי [illegible] קר הנטל מוטל על כתפי גורמים מקומיים.

אבל העיקר הוא ייצוב המצב הבטחוני [illegible] סיה המקומית ובהתערבות מינימאלית של [illegible] בתוך הכפרים באזור.

"יש כאן משימה מוגדרת", אומר רוטשילד, "[illegible] מטפחים את האוכלוסיה המקומית כדי [illegible] שיש להם מה להפסיד ומה להרוויח – [illegible] ממערכת יחסים שלווה אתנו. נראה לי [illegible] המסר כשם שקלטו אותו גם תושבי הכפרים [illegible] זור הבטחון".

"התנחלות" השיעים מהצפון הפכה לבעייה עבור התושבים בדרום אשר ביקשו את סיוע צה"ל בסינון זרם המהגרים

לדבריו, היו לאחרונה מקרים רבים שבפ[illegible] התארגנו לגרש מחבלים מכפריהם. הוא גם [illegible] לוסיה המקומית מסייעת לצד"ל וצה"ל. [illegible] ענק של נשק וחומרי חבלה שהבין ה"חיזבאללה" [illegible] לפני כשנה – לקראת השלב הסופי של נסיגת [illegible] מלבנון – תרם גם הוא בצורה ניכרת לכך [illegible] מאפשר חיים סדירים הן לאוכלוסיה הגרה [illegible] סיית ישובי גבול הצפון של ישראל. הבעייה [illegible] לדברי רוטשילד, היא מערכת היחסים עם [illegible] השיעי ואנשיו. המדיניות הרשמית של [illegible] אינה גורסת פיגועים בישראל אולם אנשי "אמל" [illegible] מדי פעם פיגועים בעבור בצע כסף המבצע [illegible] אנשי ה"חיזבאללה" והפלשתינים והמשתפים [illegible] בספיים.

ישראל נמנעת מלנקוט פעולות שעשויות [illegible] שיעיים הנגר אנשי "אמל" בתוך רצועת הבטחון. [illegible] מונעת זאת מצד"ל. המטרה לא לגרור את "אמל" [illegible] גלוי ועתות עם ישראל וצד"ל. כדי להתגבר על [illegible] אנשי צד"ל להגיב בירי ארטילרי ובמעשי [illegible] עים באזור הבטחון, מקיים צד"ל פיקוח [illegible] צד"ל. תא"ל רוטשילד טוען כי חל שיפור [illegible] הלוחמה של אנשי צד"ל בין השאר בתוצאות [illegible] והקצינים מצה"ל והגנרל לחד על קיום [illegible] לות בצד"ל בתחום זה.

הבעייה הקשה ביותר הניצבת כרגע בפני צד"ל [illegible] היא ההתבססות המחודשת של הפלשתינאית לאזור [illegible] לצידון ושכונת הפליטים שסביבה: [illegible] זה ארוך על כל מה שהושג עד עתה באזור הבטחון [illegible] תא"ל רוטשילד "יאלץ צד"ל בעתיד לנקוט [illegible] פים כדי להתמודד עם תופעה זו.

ישר לעניין

עם: ח"כ בני שליטא, ליכוד
על: הענשתו על־ידי הנהלת הקואליציה

"ידעתי שתהיה פה פעולת תגמול"

אתמול החליטה הנהלת הקואליציה להשעות אותך מוועדת הכספים, בגלל עבירת משמעת. איך זה להיות בעונש?

אני כבר מתורגל. כבר נענשתי בעבר על הצבעה אחרת.

אתה מתמודד על תואר "הילד הסורר" של הליכוד. זה במכוון?

היתה כאן שאלה של מצפון מול הנאמנות הפוליטית הרגעית. מה שקרה זה שהגשתי עם ידידי אוריאל לין הצעת־חוק, שתפנה 20 אחוז מההיטלים והמיסוי על רכב להשקעה בפיתוח הכבישים. ברור ששר האוצר לא אוהב דברים כאלה, אבל עם כל הכבוד לו, הוא בכלל לא טרח להתערב גם אחרי שזה עבר בקריאה טרומית. חמש דקות לפני ההצבעה, פתאום באים ומבקשים ממ־ני "תשמע, שר האוצר החליט כך וכך, ואתה צריך להצביע נגד ההצעה שלך".

יכולת להיזכר שיש לך טיפול שיניים בדיוק בשעת ההצבעה, ולדלג מעל המכשלה הזאת.

נכון שיכולתי להיעדר, אבל אני לא אוהב פתרונות קלים וטישטושים כאלה.

אז הצבעת נגד המשמעת הסיעתית, וישבת לחכות לעונש?

ידעתי שתהיה פה פעולת תגמול, ושתיכף ומייד ירוצו להעניש אותי. העונש של השעייתי מוועדת הכספים כואב לי מאוד. זה העונש הכי כבד שיכול להיות.

תערער?

בוודאי, אני חושב שעונשים כאלה הם מעשה שלא ייעשה. אני אערער מוסרית על השיטה. מנסים להפוך אותנו למכונות הצבעה אוטומטיות.

■ גבי ניצן

קח עכשיו לזור 2000 וקבל סט של 3 מברשות אנגליות חינם

הציפוי הטוב ביותר לעץ

משקופים, דלתות, תקרות, קירות מצופים עץ, ארגזי רוח, פרגולות, רהיטים ועוד... כל עץ זקוק ללזור 2000. לזור 2000, לכה שקופה בגווני עץ ובגימור מט משי מרהיב, קל בעבודה בשיטת "עשה זאת בעצמך".

לזור 2000 מעניק יופי והגנה מירבית בפני חרקים, עובש וריקבון, עמיד בכל מזג אויר במשך שנים רבות. לזור 2000 הוא לכה עם תכונות גדולות, אולטרה-סגוליות. העץ הוא חומר יקר ורגיש. חשוב להגן עליו ולטפח אותו בציפוי הטוב ביותר - לזור 2000.

ועכשיו - לזור 2000 במבצע

בקנותך 2 ליטר או גלון של 2½ ליטר לזור 2000, תקבל חינם סט של 3 מברשות אנגליות. לזור 2000 הלכה מס' 1 בארץ ובעולם כולו. לזור 2000 חסכוני ביותר: כוח כיסוי של 20 מ"ר לליטר. להשיג בגוונים פליסנדר, טיק, אגוז, מהגוני ועוד. אידאלי לציפוי רהיטי פוליטורה ורהיטי סקנדיה להרכבה עצמית. להשיג באריזה חסכונית.

ועוד רעיון גדול

היום ניתן להעניק אוירה כפרית ויופי ברהיטים ישנים בשיטת ריקוי: בעזרת "ריקו מטיקי" ניתן להסיר בקלות את כל צבע השמן הישן ולצפות בלזור 2000.

מבצע לזור 2000 בכל חנויות הצבעים, המשביר המרכזי, כל-בו שלום, המשביר לצרכן ובתי הכל-בו במחלקות "עשה זאת בעצמך".

כל מוצר של יעקבי בול!

יבואנים: יעקב יעקבי ובניו בע"מ רח' החשמל 1 ת"א טל. 621565.

„טרוריסטים תרבותיים" חטפו ציור של פיקאסו כ„בן ערובה"

דורשים משלטונות אוסטרליה תמיכה מוגדלת באמנים

– מאת כתבי „אי. פי." ו„רויטר" במלבורן, אוסטרליה –

זהו הציור של פיקאסו שנגנב מהגלריה של חבל ויקטוריה. (תצלום־רדיו רויטר)

אנשים המגדירים את עצמם כ„טרוריסטים תרבותיים", גנבו ממוזיאון באוסטרליה ציור של פיקאסו שערכו למעלה ממיליון דולר, ושלחו תביעת־כופר, בה הם דורשים תמיכה ממשלתית מוגדלת באמנות ובאמנים.

התמונה שנגנבה היא ציור־שמן משנת 1937, הנושא את השם „אשה בוכה". היא נגנבה מן הגלריה הלאומית של חבל ויקטוריה באוסטרליה.

בין השאר תובעת הקבוצה, כי ממשלת חבל ויקטוריה תגדיל את תמיכתה באמנויות ב־10 אחוז ותתן את חסותה לתחרויות שנתיות בין אמנים מקומיים. הקבוצה הודיעה, שאם המדינה לא תסכים לתביעותיה, תוך שבוע ימים, תושמד התמונה ותמונות יקרות־ערך אחרות תיגנבנה אף הן.

מנהל הגלריה פטריק מקקוני אמר, כי התמונה שנגנבה היא אחד הפריטים החשובים ביותר הנמצאים ברשות המוזיאון.

פסלים מעופפים

שני „פסלים מעופפים" הוטסו אתמול בשמי לונדון. את ה„פסלים" עיצב האמן האוסטרלי אנדרה הלר, והם יוטסו בשמיהן של 20 ערים נוספות באירופה. (תצלום־רדיו: „אי. פי.")

אופנה של כלבים

– מאת כתב „רויטר" בניו־דלהי –

יצרני אופנה בבומביי, הודו, מצאו שימוש מקורי לפגרי הכלבים הרבים המתים מדי יום ביומו בשכונות־העוני גדושות האוכלוסיה של העיר.

חברת אופנה מקומית רכשה רשיון לאסוף את הפגרים הללו – כ־150 ליום – כדי לפשוט את עורותיהם ולהשתמש בהם לייצור מוצרי־אופנה.

בקרוב תתחיל החברה איפוא למכור עניבות, ארנקים ומוצרי־אופנה אחרים, העשויים כולם מעורות של כלבים.

רפואת מחטים ללא מחטים

– מאת כתב „רויטר" בטוקיו –

מדען סובייטי ומתכנן מחשבים ביפני פיתחו יחדיו מיתקן המאפשר לטפל בבאבי־גב על־ידי אקופונקטורה (שיטת הריפוי הסינית באמצעות דיקור במחטים), בשיטת „עשה זאת בעצמך".

המיתקן החדש מבוסס על שילוב בין טכנולוגיה חדשנית ביותר לבין תורת הרפואה המזרחית המסורתית. פרטים אלה נמסרו על־ידי חברת „ואקי", המפיצה את המכשיר החדש.

מדובר באביזר קטן, מורכב מחיישנים ומאלקטרודות, המפעיל זרמים חשמליים על נקודות ספציפיות בגוף בהתאם לתורת האקופונקטורה. אנשים הסובלים מכאבי־גב, ואין להם זמן לטיפולים ממושכים במחטים, יכולים למצוא בעצמם את נקודות המפתח בגופם ולטפל בכאבים על־ידי הפעלת זרמים חשמליים על הנקודות הללו באמצעות המכשיר החדש.

נשארת בלי מלון?

ל מסלול

נותרו מספר חדרים במלון:

גני חמת טבריה

ובבתי מלון נוספים ללא תוספת מחיר

מסלול-קניון אילון, שער ירקון, רמת גן, טל' 03-797620/1

משרד התיירות

התאחדות המלונות תל-אביב

העמותה לתיירות תל-אביב-יפו

מבצע הנחות קיץ לישראלים בחדשים יולי-אוגוסט-ספטמבר 1986

מבצע הנחות לבתי המלון מ-33% עד 50% מהתעריפים הרשמיים שאושרו ע"י משרד התיירות.

מבצע הנחות לישראלים השוהים לפחות שני לילות באחד מבתי המלון הבאים:

חמישה כוכבים	טלפון	מחיר
דן ת"א	241111	67.- ש"ח
דן פנורמה	663311	52.- ש"ח
רמדה קונטיננטל	296444	56.- ש"ח
פלאזה	299555	52.- ש"ח
שרתון	286222	86.50 ש"ח
ארבעה כוכבים		
בזל	244161	38.- ש"ח
טל	455281	35.- ש"ח
מנדרין (מ"ת)	428161	45.- ש"ח
פרק	651551	35.- ש"ח
קאונטרי קלוב	415261	48.- ש"ח
קונקורד	659241	35.- ש"ח

שלושה כוכבים	טלפון	מחיר
אורה	650941	22.50 ש"ח
מוס	651655	25.- ש"ח
מקסים	653721	25.- ש"ח
סיטי	246253	31.05 ש"ח
עמי	249141	27.- ש"ח
פלורידה	242184	25.- ש"ח
שלום	243277	25.- ש"ח
אמבסדור	655118	25.- ש"ח
שני כוכבים		
אימפריאל	657672	24.- ש"ח

המחירים הינם לאדם בחדר זוגי ובתפוסה זוגית וכוללים לינה ללילה אחד + ארוחת בוקר דמי שרות ומע"מ.
על כל שהייה של 4 לילות הלילה החמישי חינם.

* הנחות נוספות עד 30% במבצע "טוב לי בתל-אביב" במקומות הבאים:

מוזיאון הארץ, מוזיאון תל-אביב, מוזיאון ההגנה, בית התפוצות, החוויה הישראלית, דן יונייטד טורס, אגד תיור, אוויס, באדג'ט, מסעדות-אסית, גריל רום, סינית כשרה - רמדה קונטיננטל, דן גריל, קפה פלזה - מלון פלזה, חן לי צ'או, המסעדה הגדולה, הרבי סם, פקין, פאב הרציף, מסעדות כל בו שלום, נטלי בלינצ'ס וגלריה 13½, התיאטרונים הקאמרי, הבימה, יובל, נוה צדק, בית ליסין, החמאם, הבלט הישראלי, להקות ענבל ובת דור, התזמורת הקאמרית הישראלית, מועדון עומר כייאם, אפנת תמרה ג'ונס, עודד גרא, אנדריאה אילון, ג'ינג'ט, משכית, לי ותיק לי, מלוני יופי, יפה לה קוקט ומקס, גני יהושע, הספארי, מצפה מגדל שלום ומוזיאון השעווה הישראלי לרבות מסעדות, בתי אופנה, חנויות מזכרות, מועדונים ומזנונים, חברות להשכרת רכב ועוד המסומנים בתג המבצע - בככר נמיר. תחרות מלכת חמים 16.8.86 במוזיאון הארץ.

דפדפת המבצע עם פרוט ההנחות ניתן לקבל בבתי המלון

לשכת הפרסום הממשלתית

„בחיל־האוויר של אש"ף יש מטוסי 'מיג 21' ו'מיג 23'"

– טוען שבועון איטלקי המתבסס על „גילויים של אנשי ביטחון ישראלים"

– מאת יוסי באר, כתבנו ברומא –

בכתבת תחקיר, המתבססת על „גילויים של אנשי ביטחון ישראלים", כותב השבועון האיטלקי הנפוץ „פנורמה" על חבות האווירי של אש"ף.

לדברי מקורות אלה, ערפאת החל לבנות את חיל־האוויר שלו בשנת 82'. שירותי הביטחון הישראליים מצאו במטה הכללי של אש"ף, כאשר פלשו לביירות, מיסמכים אודות המערך האווירי של אש"ף, שמות טייסים ועוזריהם המקומות שבהם התאמנו.

לפי מיסמכים אלה ,כותב השבועון, הטייסים של אש"ף עברו אימונים בבריה"מ, במדינות מזרח אירופיות, בקובה, בצפון־קוריאה ובלוב.

אחרים התאמנו בבריטניה, בצרפת ובאיטליה. במדינות אלו הם קיבלו רישיון־טייס אזרחי.

לדברי „פנורמה", חיל־האוויר של אש"ף מונה 10 מטוסי קרב מדגם „מיג 21", חג מטוסי „מיג 23", כ־10 מטוסי בוכנה תה־מנועיים שעברו הסבה למטוסי־קרב, כמה מטוסי תובלה „פוקר" וכ־20 מסוקים מתוצרת צרפת, ארה"ב ובריה"מ.

המטוסים, כותב השבועון, לא ניתנו במישרין לאש"ף, אלא הועברו אליו באמצעות מדינות ערביות ידידות.

אנשי הכוח האווירי של אש"ף, נקראים „כוח 14" והם מונים כאלף בני־אדם, ל־200 מהם רישונות־טייס למטוסים על־קוליים.

רוב רובו של „כוח 14" נמצא בתימן הצפונית באי ושמו קמרן.

מפקד „כוח 14", אבו האים, הפך לא מכבר לאחד מיריביו הגדולים של ערפאת. אחת ממטרותיו היא, לחסל את ראש אש"ף „הבגוי, השקרן והמנצל לטובתו האישית את כל העם הפלשתיני".

לארכיטקטים וליצרני עבודות אלומיניום

עידן חדש בענף האלומיניום

קומפלט + הדרכה + מידע

הכל תחת גג אחד

1 קומפלט — קיימים במרוכז - פרופילים, אביזרים, אטמים, מבלטים, קטלוגים ותצוגת דגמים בבנוי המסחר המורשים למכירת פרופילי קליל.

2 הדרכה — קליל הקימה 4 מרכזים לייעוץ טכני והדרכה - תצוגה במקום, אפשרות לייצור דגם, חופשי - ללא תשלום. הביקור בתיאום מראש.

איזור המרכז	איזור ירושלים	איזור הדרום	איזור הצפון
ארפל בע"מ	אלמיר בע"מ	רוזל בע"מ	קליל תעשיות בע"מ
טל. (03)805320	טל. (02)854468	(057)73124	(04)740057 .טל

3 מידע — קטלוגים הכוללים שרטוטי הרכבה, פרופילים, אביזרים, אטמים ומבלטים ניתן לקבל במפעלנו, במרכזי ההדרכה ובבתי המסחר המורשים למכירת פרופילי קליל.

מוצר איכות נוסף של קליל

קליל 4000 דְרֵיי קִיפ

פרופילי קליל 4000 מוגנים כמדגמים רשומים.
החלון עמד בבדיקות התאמה של מכון התקנים הישראלי לדרישות ת"י 1068 "חלונות אלומיניום".
סימן הזיהוי הבלעדי של פרופילי קליל ≡ 3 פסים.

קליל פרופילי אלומיניום

קליל תעשיות בע"מ ■ ת.ד. 210 ...

שיטפון

יש כיום מקומות שבהם יורדים גשמים גם בימים אלה ולא סתם גשמים. במשיקו, כ־100 קילומטר צפונית לטוקיו, עלה הנהר סקה על גדותיו, בעיקבות גשמים עזים של סופת טייפון, והציף חלקים מן העיר. ששה אנשים נהרגו. (תצלום־רדיו אי. פי.)

היצאנית שנפצעה לא תפוצה לפי גובה הכנסותיה

– מאת כתב „אי. פי." ברומא –

יצאנית שנאלצה לנטוש את עיסוקה בגלל תאונה, אינה זכאית לפיצויי־נכות בהתאם להכנסות שהיו לה מעיסוקי־הזנות, אלא לפי ההכנסות המשוערות של עקרת־בית, בסכום של 600 אלף לירטות (כ־640 ש"ח) לחודש – קבע בית־המשפט העליון של איטליה.

טוכנות החדשות האיטלקית „אנס"א" מסרה, כי בית־המשפט פסק כך בהתחשב בעובדה שהזנות היא עיסוק „שלילי מבחינה מוסרית".

בית־המשפט נתן את פסק־הדין בעניינה של יצאנית בלתי־מזוהה מפירנצה, אשר נפצעה קשה בתאונת־דרכים לפני שש שנים ומאז לא יכלה להמשיך „לעבוד" במקצוע העתיק ביותר. האשה, כיום בשנות ה־50 לחייה, תבעה מחברת הביטוח שלה לשלם לה פיצויי נזיקין ונכות בהתאם להכנסות שהיו לה בעת שעסקה בזנות.

החברה סירבה, אך בית־משפט פסק לטובתה והורה לשלם לה 90 אלף לירטות ליום (כ־96 ש"ח).

החברה ערערה בפני בית־המשפט העליון וזה ביטל את פסק־הדין וקבע, כי זנות אף שהזנות איננה בלתי־חוקית, הרי גם „איננה מוגנת על פי החוק". לפיכך קבע בית־המשפט, כי האשה תקבל פיצויים לפי הרמה של עקרת־בית בלבד.

ה„ספורט" כמעט הסתיים באסון

– מאת שלמה שמגר, כתבנו בגרמניה –

זעזוע עמוק נגרם למשפחת תיירים מישראל, שיצאה מאורח גם בריאה ושלמה מתאונה יוצאת־דופן בגרמניה.

בדרך בין מינכן לנירנברג נפלה אבן כבדה על המונית שבה נסעו. השימשה הקידמית התרסקה ושבר זכוכית חתך את עורק הצוואר של הנהג, שהספיק לבלום את המונית בשולי הכביש המהיר.

המשטרה הצליחה לעצור פרחח בן 19, שהודה כי הטיל את האבן מגשר שמעל האוטוסטרדה לשם „ספורט".

לשרותכם בצפון החדש

משרד מכירות חדש

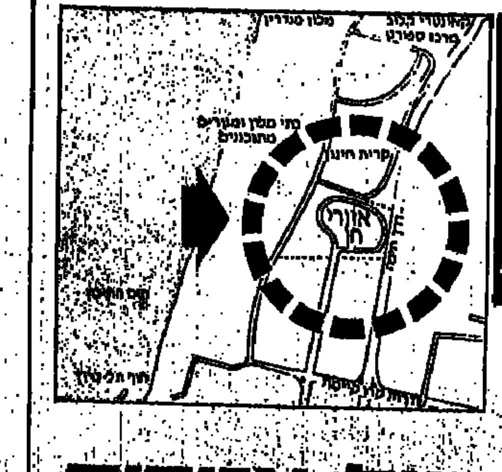

המשרד החדש פתוח באמצע השבוע בין השעות 09.00-21.00 ובשבת 10.00-14.00 ...

אזורי חן

הצפון החדש של תל אביב
משרד המכירות ברח' דרזואנב 5, תל-אביב.
א'-ה' 09.00-21.00, ו' 09.00-13.00
טלפון 03-204705, 03-295222, קו מוטי 413

אזורים | מגורים זה ענין של אזורים

מיזוגים וכן הלאה

היכונו לקרב על שיווק המרגרינה

חברת „טית־בית", שרכשה לפני חדשים אחדים את חברת „ויטה", נערכת עתה להכפלת שיווק המרגרינה והשמנים מתוצרתה, באמצעות מערך השיווק המסועף של „ויטה".

יורם ברגר, מבעלי „טית־בית ויטה" הסביר, שעד כה ייצרה „טית־בית" כ־2,000 טון מרגרינה בשנה, שהם כ־15 אחוז מצריכת המרגרינה השולחנית במדינה. (בסך הכל נמכרים בארץ כ־1,600 טון מרגרינה שולחנית).

עם השלמתה של עיסקת הרכישה, נעשה אירגון מחדש בחברה המאוחדת, שכלל פיטורין והתייעלות. במקביל החלה החברה לשלב את מערכי השיווק של שתי החברות, ואחד הצעדים הראשונים הוא העברת המרגרינה והשמנים למערך השיווק של „ויטה", המגיע לכ־3,500 נקודות־מכירה ברחבי הארץ.

ב„בלובנד", החברה המובילה בייצור מרגרינה אמרו לי, כי הם סומכים על הצרכן ועל המוניטין של המרגרינה שלהם. „גם בעבר היו גורמים שונים שניסו לנגוס בפלח־השוק שלנו ולא הצליחו", אמרו ב„בלובנד". עוד „מלחמות יהודים", כנראה ודווקא מן הסוג, העשוי להיות חיובי.

היכונו למיתקפת הפתיחה.

(נורית ארד)

שאלה: יש הבדל?
(צילום: אברהם חסון)

„פ.י.ט." בבית־המשפט: הכונסים תובעים את הבנקים

■ מאת זאב יוסף

כונסי הנכסים של חברת הברוקרים פ.י.ט, עו"ד מיכאל שפיגלמן ורו"ר יוסף שגב הגישו לבית־המשפט תביעה נגד בנק לאומי וחברות הרישומים של בנק לאומי, פועלים, המזרחי ודיסקונט, בבקשה שיורה לנתבעים למסור לכונסי הנכסים את כל ניירות הערך והזכויות המוחזקים בבנקים והרשומים כנכסים של פ.י.ט. עצמה, חברות ציבוריות ופרטיות ולקוחות פרטיים בולטים – שהיו בעבר בקשרי ידידות ועסקים עם הצמד יורי סלנט וחגי בליך.

נימוקי הבקשה, שהוגשה ביום ב', נתמכים בתצהירו של רו"ח מירון אורן, מנכ"ל הבורסה יוסף ניצני וחשב חברת מחסני ערובה.

בכתב התביעה טוענים כונסי הנכסים, כי למרות שניירות הערך היו רשומים בחברות הרישומים ובבנק לאומי בבעלות פ.י.ט – הרי שנבדק ונמצא כי ניירות ערך אלה רובם ככולם נרשמו והינם בבעלות פרטית של לקוחות החברה. בנק לאומי וחברות הרישומים, נאמר בתביעה, שנתבקשו להעביר את החזקה בניירות הערך, סירבו לעשות כן בטענה כי ניירות הערך משועבדים וממושכנים לטובת הבנק כנגד הלוואות ואשראי שקיבלה חברת פ.י.ט.

כונסי הנכסים של החברה טוענים נגד הבנקים וחברות הרישומים, כי לא ערכו הפרדה מתאימה כמתחייב מהוראות הבורסה בין ניירות הערך של פ.י.ט.

יורי סלנט

חגי בליך

לבין ניירות הערך של הלקוחות הפרטיים של פ.י.ט. דבר שאיפשר למנהלי פ.י.ט. לשעבד וליטול הלוואות כנגד סחורה לא להם.

בכתב התביעה נאמר עוד, כי חברת פ.י.ט. החזיקה בתקופות שונות ניירות ערך של חברות בכמות העולה על 10 אחוז ממניות אותן חברות ועל פי דין הייתה חייבת להודיע על היותה בעלת עניין. ואולם, אומרים התובעים, מנהלי פ.י.ט. לא דיווחו על כך מטעמים ברורים, הואיל והחזיקו את ניירות הערך עבור לקוחותיהם.

המדובר בחברות „קירור והספקה", אשר בתקופות שונות הוחזקו עד 12.7% מזכויות ההצבעה בה, „ישראלום" – עד 25.3%, „ישפרו" – עד 21.05%, „מאגרי בניה" – עד 13% וחברת „פרי זה", אשר בתקופות שונות הוחזקו עד 19.8% ממניותיה.

טרם הוגשו כתבי הגנה.

רחובות: בלי הפקולטה

■ מאת גדעון עשת

מי שמחפש סמל למצב החקלאות בישראל [illegible] למצוא אותו בהחלטה שקיבלה לאחרונה ה[illegible] סיטה העברית. החל משנת הלימודים הבאה [illegible] חילה באוקטובר 1987, אי אפשר יהיה ללמ[illegible] לה חקלאית לתואר ראשון בפאקולטה ל[illegible] ברחובות.

באוניברסיטה מנמקים את ההחלטה ב[illegible] ייעלות ובמניעת כפילויות. יתכן וכך [illegible] רים, אך מבחינתה של החקלאות זו מכה קשה.

בירושלים מרננים בבדיחות־הדעת, כי [illegible] לסגור את לימודי הכלכלה החקלאית לה[illegible] שון, היא ה„נקמה המתוקה" של סגל ה[illegible] העברית בבניו הסוררים, פרופ' עזרא סדן [illegible] פלסנר. שניהם היו מורים לכלכלה חקלא[illegible] במחיצת יורם ארידור, בתקופה שכיהן כש[illegible] דעותיהם של השניים, בעיקר בנושא הח[illegible] לא נשאו חן בעיני אקדמאים אחרים. עכ[illegible] סוגרים את החוג לכלכלה ברחובות יתקש[illegible] לחזור לאוויר הפסגות של הבירה. כך או כ[illegible] החוג היא שלב נוסף בצימצום החקלאות כיש[illegible]

ואלה שמות העסקים הגדולים

■ מאת אברהם דישון

מי מוביל במשק הישראלי? חברת [illegible] אנר ברדסריט", פירסמה בימים אלה א[illegible] החברות הגדולות בארץ, על פי הנתונים [illegible] של החברות לשנת 1985.

בין הגדולות במיגזורים השונים:

● ביטוח: חברת „הסנה", תופסת את [illegible] הראשון בענף, והיא מחזיקה כ־40 אחוז [illegible] במקום השני חברת „מגדל", ואחריה [illegible] קס".

העסקים המובילים כשמם הם: מובילים. לפעמים גם בהפסדים

● בניה: קונצרן „סולל־בונה" ממשיך לש[illegible] הבכורה המסורתית שלו בענף הבניה, ואחריו [illegible] „רסקו", ובמקום השלישי חברת „אשטרום".

● תידלוק: חברת הדלק „פז" מופיעה [illegible] הראשון, ואחריה חברת החשמל, ובמקום ה[illegible] חברת „דלק".

● בנקים: בנק לאומי, בנק הפועלים ובנק [illegible] נט, לפי הסדר הזה, הנשמר זה עשרות שנים.

● בנקים להשקעות: במקום הראשון [illegible] ושות', אחריו הבנק לפיתוח התעשיה, ובמקום ה[illegible] לישי בנק דיסקונט לפיתוח התעשיה.

● הובלה: במקום הראשון „צים" ואחריה [illegible] „אל־על" ובמקום השלישי „אגד".

● חברות יצוא: כור־סחר, חברת „תאה", ו[illegible] השלישי „אגרסקו".

הלל דודאי ימונה למנכ"ל מל"מ

■ מאת גדעון עשת

הלל דודאי, הממונה על השכר באוצר, י[illegible] בימים הקרובים למנהל הכללי של המרכז ל[illegible] משרדיים(מל"מ).

דודאי, המנהל מטעם האוצר בימים אלה [illegible] המו"מ על הסכם שכר בשירות הציבורי, ה[illegible] רוש מהשירות הממשלתי עוד לפני כמה חודשי[illegible] היה זה בעקבות החלטתו של שר האוצר שלא [illegible] תו לתפקיד המשולב של ממונה על שכר ו[illegible] שירות המדינה.

המל"מ היא חברה ממשלתית העוסקת [illegible] נתונים ממוחשבים. בימים אלה עומד [illegible] לחברה גם יו"ר מועצת מנהלים במקומו של [illegible] שפרש, שלמה חלוי. בינתיים משמש [illegible] הכללי באוצר, נתן מאיר, כממלא מקום ה[illegible] רות באוצר אומרים, כי תפקיד היו"ר [illegible] לאחד מפעילי תנועת החרות. גם הלוי [illegible] תנועת החרות.

מחלקים לעובדים ממתקים

חברת „אופנהיימר" לייצור ממתקים, זכתה בימים אלה, במיכרזים לאספקת ממתקים לראש השנה לוועדי עובדים.

החברה תספק 11 אלף חבילות־שי לעובדי חברת החשמל בסכום של 200 אלף דולר.

גם עובדי התעשייה הצבאית הזמינו שי לחג בחברה. וישלמו 600 אלף דולר תמורת החבילות.

חבילות השי כוללות ממתקים של חברת „אופנהיימר" ומעדנים של חברות אחרות.

אלביט מחשבים
חברה למחקר ופיתוח (1985) בע"מ

הודעה על אסיפה כללית שנתית

ניתנת בזאת הודעה כי האסיפה הכללית השנתית של החברה תתקיים ביום רביעי, ה־27 באוגוסט 1986, בשעה 17.00 במשרדי אלביט מחשבים בע"מ, במרכז תעשיות מדע, חוף הכרמל חיפה.

על סדר היום:

1. דו"ח המנהלים.
2. אישור הדוחו"ת הכספיים ל־31 במארס 1986.
3. שכר הדירקטורים.
4. מינוי רואה־חשבון.
5. שונות.

כל בעל מניות שלא יוכל להשתתף באסיפה רשאי למנות מיופה־כוח בכתב ובלבד שכתב המינוי יגיע למשרדה הרשום של החברה 48 שעות לפני מועד האסיפה.

בשם מועצת המנהלים

חיפאי ותושב הצפון!

טלפון וכרטיס אשראי – זה כל מה שדרוש לך כדי למסור מודעה מיידית

הלוח הכללי של ידיעות אחרונות

נצל את המבצע ופרסם מודעתך

בלוח הכללי + כל לוח חיפה והצפון

במחיר 36 ש"ח

☎ 707099 – 644125

הישראלים הצילו את העונה

הישראלים הצילו את עונת התיירות, שכבר הוכרזה „אבודה" על־ידי משרדי הנסיעות וחברות התעופה. חברות התעופה וסוכני הנסיעות לא היו צריכים להמתין לסיכומי האוצר, המורים על גידול של 30 אחוז במספר הישראלים, שיצאו לחו"ל ביולי בהשוואה לאותו חודש אשתקד. קשה להאמין, אבל עובדה: באחרונה נוצר מחסור של ממש במקומות טיסה ובמטוסים הממריאים לקנדה, ארה"ב ולעדים אירופיים כמו לונדון, פרנקפורט ופאריז, קשה ביותר להשיג מקום.

דובר חברת „אל עלי" נחמן קליימן אומר, כי את גורמי הענף מפתיע במיוחד הקף הביקוש לטיסות לקנדה. מסתבר, שישראלים רבים משלבים כיום סיורים בקנדה עם טיול לארה"ב – או להפך – ומעדיפים בכל מקרה „לתחתיל את חו"ל" באחד היעדים הקנדיים של „אל־על", מונטריאול או טורונטו.

גם מחברות התעופה הזרות נמסר על ביקוש גדול מצד ישראלים, הבולט עוד יותר לעומת צימצום הביקוש מצד תיירים.

(אריה אגוזי)

גם במשרד הכלכלה ממליצים שלא לבטל סמכויות האוצר לאשר הנפקות

■ מאת צבי זינגר

שר הכלכלה והתיכנון גד יעקבי הכין שיעורי בית כראוי לקראת כינוסה של ועדת השרים לבדיקת ההמלצות המוסדיות של דו"ח בייסקי. לישיבה הראשונה של הוועדה, שכונסה שלשלום, שלושה חודשים אחרי שקיבלה מנדט מן הממשלה לבחון את דרכי היישום לדו"ח, בא יעקבי מצויד בהמלצות מגובשות של צוות הבדיקה מאנשי משרדו.

עיקר המלצות הצוות: לקבל את המסקנות של דו"ח בייסקי ולייסמן ויש בכך משום איזון סי

יש „צוות לעניין" ולעניין דו"ח בייסקי – יש אפילו שניים

מטרי להמלצות הצוות של משרד האוצר בראשות היועץ המשפטי שלו, עו"ד מינטקוביץ' אמר שלשום לוועדת השרים, כי המלצות הצוות שבראשותו לא הובנו כראוין מעשית, מירשו את ההמלצות כולם, והשופט בייסקי בכלל זה, כדחיית הדו"ח המקורי.

אלה הן ההמלצות העיקריות של צוות הבדיקה במשרד הכלכלה:

● לאמץ את המלצות ועדת בייסקי לאסור על הבנקים לעסוק בסחר במניות, לתת שירותי ברוקרים, לנהל קרנות נאמנות וקופות־גמל. הצוות ממליץ לדחות את המלצת צוות מינטקוביץ', ששר האוצר יקים ועדה לבדיקת פעילותם של הבנקים בשוק־ההון.

● לאמץ את ההמלצות באשר לניתוק הבנקים מעיסוקם כיועצי השקעות. זאת, לאחר תקופת התארגנות ובתנאי שאפשר יהיה לבנות מערך חלופי.

● לאמץ את המלצות בדבר הרחבת הוראות־החוק העוסקות באיסור מניפולציות והרצת שערים בבורסה.

● לקבל את המלצות ועדת בייסקי להקמת רשות ניירות־ערך בעלת סמכויות פיקוח על פעולות הבורסה.

● לקבל את המלצת ועדת בייסקי לקביעתם מחדש של כללי המסחר בבורסה, כדי למנוע עיוותים שתוארו בדו"ח הוועדה. בעניין זה דוחה צוות משרד הכלכלה את המלצת צוות משרד האוצר כי שר האוצר הוא שצריך להקים ועדה מקצועית לבחינתם של עקרונות הפיקוח והמיבנה של מוסדות הפיקוח בשוק־ההון.

לבסוף בנקודה אחת לפחות מסכים צוות משרד הכלכלה לדעת צוות משרד האוצר וממליץ לקבל את ההמלצה, כי סמכות שר האוצר לאשר הנפקת מניות, תישאר בתוקפה עד 1989 לפחות. ועדת בייסקי המליצה לבטל סמכות זו כליל.

נמשך המחסור בעובדים מקצועיים

למרות הגידול במספר המובטלים במשק בחודש האחרון, המחסור בעובדים מקצועיים עדיין נמשך, ושירות התעסוקה אינו מסוגל למלא את כל הדרישות לאנשי מקצוע, המופנות אליו ממאות מפעלים.

המחסור בעובדים מקצועיים מוערך בכ־5,000 איש, והוא מונע ממפעלים רבים לנצל את מלוא הציוד שלהם באורח מלא. המחסור מקיף את כל המקצועות, ועיקר הדרישה לעובדי מתכת. מחסור מסויים מורגש גם בענף הבניה, זאת לרמות השפל הנמשך.

משירות התעסוקה נמסר כי המחסור מקיף את כל אזורי הארץ, למעט איזור חיפה ורחובות.

שערי מטבע חוץ ביום 5.8.86

המטבע	השינוי	בנקנוטים לאומי קניה	בנקנוטים לאומי מכירה	בנקנוטים הפועלים קניה	בנקנוטים הפועלים מכירה	בנקנוטים דיסקונט קניה	בנקנוטים דיסקונט מכירה	העברות והמחאות לאומי קניה	העברות והמחאות לאומי מכירה	העברות והמחאות הפועלים קניה	העברות והמחאות הפועלים מכירה	העברות והמחאות דיסקונט קניה	העברות והמחאות דיסקונט מכירה	שער יציג
1 דולר ארה"ב	-0.001	1.46	1.55	1.46	1.55	1.46	1.55	1.4827	1.5013	1.4827	1.5013	1.4857	1.5024	1.4923
1 לישט"ש	+0.011	2.16	2.27	2.17	2.27	2.17	2.27	2.2018	2.2294	2.2086	2.2361	2.2063	2.2340	2.2238
1 מארק גרמני	-0.005	0.70	0.78	0.70	0.73	0.69	0.73	0.7084	0.7173	0.7088	0.7177	0.7104	0.7193	0.7143
1 פרנק צרפתי	-0.002	0.21	0.23	0.21	0.22	0.21	0.22	0.2182	0.2209	0.2182	0.2209	0.2185	0.2212	0.2198
1 גולדן הולנדי	-0.005	0.62	0.65	0.62	0.65	0.61	0.65	0.6285	0.6364	0.6291	0.6369	0.6303	0.6382	0.6356
1 פרנק שוויצרי	-0.010	0.87	0.91	0.87	0.91	0.86	0.91	0.8802	0.8912	0.8808	0.8917	0.8816	0.8926	0.8871
1 כתר שוודי	-0.001	0.21	0.22	0.21	0.22	0.20	0.22	0.2123	0.2149	0.2123	0.2149	0.2124	0.2150	0.2187
1 כתר נורבגי	-0.001	0.20	0.21	0.20	0.21	0.19	0.21	0.2000	0.2025	0.2001	0.2026	0.2002	0.2028	0.2014
1 כתר דני	-0.002	0.20	0.21	0.18	0.19	0.18	0.19	0.1916	0.2055	0.1885	0.1909	0.1886	0.1910	0.1896
1 מארק פיני	-0.001	0.29	0.31	0.29	0.31	0.29	0.31	0.2972	0.3009	0.2972	0.3009	0.2973	0.3011	0.2992
1 דולר קנדי	-0.003	1.06	1.11	1.05	1.10	1.05	1.10	1.0736	1.0871	1.0737	1.0871	1.0739	1.0874	1.0806
1 דולר אוסטרלי	—	0.84	0.92	0.88	0.95	0.88	0.95	0.9111	0.9225	0.9109	0.9228	0.9111	0.9226	0.9138
1 ראנד דרא"פ	-0.018	0.33	0.36	0.34	0.38	0.34	0.40	0.5745	0.5818	0.5731	0.5802	0.5742	0.5814	0.5768
10 פרנקים בלגיים	-0.003	0.34	0.35	0.33	0.35	0.33	0.35	0.3426	0.3469	0.3416	0.3458	0.3429	0.3472	0.3446
10 שילינגים אוסטריים	-0.008	0.99	1.04	0.99	1.04	0.99	1.04	1.0066	1.0213	1.0069	1.0214	1.0072	1.0199	1.0140
1000 לירטות איטלקיות	-0.008	1.01	1.07	1.01	1.07	1.01	1.08	1.0304	1.0435	1.0307	1.0435	1.0330	1.0466	1.0486
100 ינים יפניים	-0.010	0.94	0.98	0.94	0.99	0.94	0.99	0.9578	0.9698	0.9582	0.9701	0.9594	0.9715	0.9646
1 דינר ירדני	-0.009	4.20	4.46	4.07	4.38	4.12	4.16	—	—	—	—	—	—	4.2511
10 לירות לבנוניות	-0.016	—	—	—	—	0.20	0.30	—	—	—	—	—	—	0.3640
1 לירה מצרית	-0.001	0.79	0.84	0.78	0.83	0.76	0.82	—	—	—	—	—	—	0.8200
1 אקו (ECU)	-0.005	—	—	—	—	—	—	1.4810	1.5000	1.4960	1.5155	—	—	1.3061

קרנות הנאמנות: מחירים ותשואות ביום – 05.8.86

שם הקרן	מחיר היחידה	מחיר הפדיון	השינוי השקלי נומינלית	התשואה השקלית באחוזים
אב	3823.22	3808.70	+ 2.61	+ 0.07
אבוקה	—	—	—	—
אגן	198.55	194.70	+ 0.48	+ 0.25
אדיר	1329.85	1303.56	+ 0.57	+ 0.04
אדם	1642.14	1610.27	- 3.37	- 0.20
אופיר	1569.91	1550.67	+ 0.01	+ .00
אור	397.06	388.70	+ 2.43	+ 0.63
אוריון	151.63	148.57	+ 0.13	+ 0.09
אורלי	207.40	205.98	+ 0.10	+ 0.05
אורן	607.42	595.51	+ 0.40	+ 0.07
אייל	3014.00	2956.76	- 13.29	- 0.45
איילת	3616.53	3536.93	- 3.27	- 0.09
אירים	3960.90	3874.21	+ 13.78	+ 0.36
איתן	577.92	565.95	- 1.16	- 0.20
אלון	501.91	491.41	- 0.06	- 0.01
אלמוג	590.50	578.96	- 1.53	- 0.26
ארז	654.91	642.15	- 2.02	- 0.31
אש	110.43	108.94	- 0.57	- 0.52
אשל	162.94	159.77	+ 0.35	+ 0.22
אתרוג	189.90	188.99	+ 0.98	+ 0.52
ברולת	1656.17	1624.02	- 2.74	- 0.17
ברוש	381.54	374.04	+ 0.57	+ 0.15
ברק	382.52	374.92	+ 1.90	+ 0.51
ברקת	748.21	733.47	+ 4.64	+ 0.64
גביש	1136.01	1113.60	+ 1.06	+ 0.10
גבע	850.22	837.57	+ 1.26	+ 0.15
גורן	573.67	570.94	- 0.66	- 0.12
גיא	7641.81	7528.55	+ 31.27	+ 0.42
גיל	2218.64	2176.55	+ 2.66	+ 0.12
גלית	504.75	498.55	+ 2.26	+ 0.46
דובדבן	282.15	279.61	+ 1.71	+ 0.62
דוכיפת	538.55	527.98	+ 0.23	+ 0.04
דולב	192.98	188.90	+ 0.52	+ 0.28
דורון	1220.40	1196.41	+ 0.66	+ 0.06
דותן	216.15	211.95	+ 0.30	+ 0.14
דליה	405.12	398.40	+ 0.06	+ 0.02
דרור	3342.26	3281.28	- 2.56	- 0.08
דקל	272.90	267.59	- 0.27	- 0.10
הדס	286.85	284.22	- 0.58	- 0.20
ורד	405.27	398.01	+ 0.27	+ 0.07
זהבית	2497.10	2445.37	- 10.35	- 0.42
זוהר	16056.05	15818.88	+ 24.93	+ 0.16
זיו	15116.14	14892.05	+ 56.30	+ 0.38
זמיר	658.53	645.88	- 1.46	- 0.23
חוחית	129.50	126.64	+ 0.08	+ 0.06
חלמית	111.82	111.34	+ 0.19	+ 0.17
חלמיש	559.26	548.15	+ 0.93	+ 0.17
חן	110.06	109.84	- 0.04	- 0.04
טופז	1189.03	1161.83	+ 3.36	+ 0.29
טל	4188.55	4161.56	+ 1.66	+ 0.04
יובל	—	—	—	—
יהלום	1553.62	1523.37	+ 0.44	+ 0.03
יסודות	30994.54	30707.17	- 34.15	- 0.11
יערה	561.23	548.89	- 1.54	- 0.28
כוכב	768.34	753.40	- 2.82	- 0.37
כחל	116.34	114.05	+ 0.62	+ 0.55
כלנית	447.59	440.10	+ 0.13	+ 0.05
כספית	614.05	607.74	+ 4.94	+ 0.82
כרמל	115.58	113.24	- 0.12	- 0.11
כתר	898.41	882.02	- 1.41	- 0.16
לוט	3416.51	3351.45	+ 7.12	+ 0.21
למשקיע	97348.84	95642.45	+ 164.47	+ 0.17
לפיד	—	—	—	—
לקט	1484.55	1454.12	+ 1.07	+ 0.07
לשם	814.05	797.51	- 1.25	- 0.16
מבחר	969.83	950.88	- 1.04	- 0.11
מבטח	2805.40	2779.5	- 4.10	- 0.15
מגד	194.77	191.94	+ 0.19	+ 0.10
מגוון	2588.30	2564.6	+ 0.60	+ 0.02
מגל	620.03	607.96	- 0.64	- 0.11
מור	1163.80	1147.50	- 3.30	- 0.29
מורן	645.08	639.26	+ 0.85	+ 0.13
מטה	24227.04	23580.34	- 80.14	- 0.54
מימד	736.00	721.54	+ 0.28	+ 0.04
מעוף	3035.40	2976.90	+ 5.00	+ 0.17
מעיין	646.07	633.77	+ 0.59	+ 0.09
מקשה	837.84	820.97	- 2.11	- 0.26
מרגלית	978.56	959.54	+ 1.50	+ 0.16
מרום	953.02	934.43	- 0.21	- 0.02
נוגה	20804.25	20503.00	+ 9.42	+ 0.05
נטיף	618.49	615.83	- 0.29	- 0.05
נטע	375.96	368.54	- 1.31	- 0.35
נילי	3968.42	3910.12	+ 6.57	+ 0.17
סביון	436.92	429.00	+ 0.82	+ 0.19
סגולה	119.97	117.58	+ 0.12	+ 0.10
סלע	830.34	815.70	- 0.76	- 0.09
סנונית	574.83	563.57	- 0.37	- 0.07
סער	613.89	602.24	- 0.51	- 0.08
ספיר	506.56	504.03	+ 3.79	+ 0.76
עדי	646.29	633.86	- 0.99	- 0.16
עדית	1666.82	1633.89	+ 2.18	+ 0.13
עידן	—	—	—	—
ענבר	1146.30	1120.78	+ 3.97	+ 0.36
ענת	1948.74	1930.18	- 10.47	- 0.54
עפרוני	547.00	534.99	- 0.27	- 0.05
ערמון	141.54	138.77	+ 0.01	+ 0.01
פיא	1216.56	1191.75	+ 1.52	+ 0.13
צבר	513.81	503.58	+ 2.43	+ 0.48
צופית	522.50	512.28	+ 0.11	+ 0.02
צוק	99.97	99.59	- 0.03	- 0.03
צמיד	856.54	837.95	- 0.28	- 0.03
צמיחה	6227.32	6138.08	+ 20.49	+ 0.35
צמרת	1493.28	1463.77	+ 7.16	+ 0.49
קלע	1682.96	1674.55	+ 1.68	+ 0.10
רותם	15211.16	15082.32	- 30.99	- 0.21
רימון	100.13	99.95	—	—
רקפת	525.97	517.51	+ 0.16	+ 0.03
רשף	653.23	639.06	+ 0.67	+ 0.10
שביט	646.87	634.31	+ 0.35	+ 0.06
שחם	837.48	817.17	+ 1.62	+ 0.20
שירה	308.87	306.71	- 0.05	- 0.02
שמיר	301.90	298.15	- 0.08	- 0.03
שנהב	562.79	554.91	+ 0.05	+ 0.01
שסק	546.42	533.23	+ 2.04	+ 0.38
שקד	162.25	159.07	+ 0.29	+ 0.18
תאנה	175.60	173.90	- 0.27	- 0.16
תבור	769.50	759.05	- 0.84	- 0.01
תרזה	362.93	361.13	+ 2.13	+ 0.59
תהילה	90.43	88.45	- 0.31	- 0.35
תירוש	412.66	407.8	+ 0.51	+ 0.13
תמר	182.36	181.50	+ 0.04	+ 0.02
תמח	175.10	173.82	+ 0.71	+ 0.41
תרשיש	1253.60	1238.14	- 2.00	- 0.16
תשרי	383.55	378.26	+ 0.24	+ 0.06

שיעורי התשואה חושבו על־ידי צוות המומחים של מיטב – חברה לייעוץ פיננסי ולניהול תיקי השקעות.

* מותאם לדיווידנד ו/או הטבה שחולק

ביקושים למניות הבנקים; מגמה מעורבת וירידת שערים במניות

שעריהן של 154 מניות ירדו לעומת 107 מניות ששערן עלה ו־123 מניות שנסחרו ללא שינוי שער □ מחזור העסקות במניות הבנקים והרגילות הסתכם ב־7.4 מיליון שקל □ באגרות החוב הצמודות נרשמו עודפי היצע

מאת שמעון יונה

מגמה מעורבת עם נטיה לירידות שערים אפיינה אתמול את המסחר בשוק המניות. למניות הבנקים שבהסדר הרשקו גם אתמול ביקושים גדולים שהסתכמו ב־4.1 מיליון שקלים ושעריהן עלו עד אחוז אחד. מאזן התנודות בשוק המניות מראה על 154 מניות שירדו, 107 מניות שעלו ו־123 מניות אחרות שנסחרו ללא שינוי. מחזור העסקות בשוק המניות הסתכם ב־5 מיליון שקלים ועוד 2.4 מיליון שקלים במניות הבנקים שבהסדר.

בשוק אגרות החוב הצמודות נרשמו אתמול עודפי היצע קטנים של כ־2 מיליון שקלים, רובם מלאגרות הצמודות למדד. ירידות שערים של כאחוז אחד היו בחלק מהאגרות הצמודות ב־80 אחוזים למדד, ואגרות הבריחה הכפולה. אגרות החוב הצמודות לדולר ירדו ירידות קלות.

מחזור העסקות בשוק אגרות החוב הסתכם ב־6.3 מיליון שקלים.

שיפור האווירה עם חידוש המסחר

מגמת מימוש הרווחים שהחלה שלשום בשוק המניות נמשכה גם אתמול, אולם כבר בתחילת המסחר הורגש שיפור באווירה לאחר שהתברר כי למעגל הקונים הצטרפו גם נציגי בנקים שפעילותם בתקופה האחרונה לא הורגשה כמעט.

אמנם, במהלך המסחר היתה נטיה לספק ביקושים במהירות ללא שינוי בשערים או בעליות מתונות, אולם באותה מידה „התוסר" היצעים בינוניים למניות אחרות ללא שינוי או בירידות קלות.

יציבות בשערים בלטה במניות של החברות הגדולות כמו דלק, הבשרת הישוב, ים המלח, אי.די.בי פתוח ודיסקונט השקעות.

פעילות ערה היתה גם מצד קרנות הנאמנות בשוק המניות. תמונת המצב בקרנות הנאמנות לא היתה אחידה, לקרנות המניות היו ביקוש של 8.6 מיליון שקלים ואילו לקרנות הסולידיות נרשמו פדיונות של 1.8 מיליון שקלים.

תנודות שערים חדות היו בחלק ממניות התעשייה. בין אלה יש לציין את ת.מ.ן שנרשמו מוכרים בלבד, לאחר הפסקת המסחר שלשום. גולדפרוסט 5, ומלונות דן 5 ירדו ב־10 אחוזים, רסקו רגילות ב־9.2 אחוזים, דלק נפט 5 עלו ביותר מ־8 אחוזים, ומנורה 1 ירדו ביותר מ־8 אחוזים.

שינויים ב„נתח" הבנקים בקרנות הנאמנות ביולי

בחודש יולי נבלמה הירידה שהיתה מתחילת השנה ב„נתח" השוק של בנק לאומי בקרנות הנאמנות. קרנות בלל הגדילו את חלקם במערכת כמחצי אחוז בעוד שחלקי קרנות בנק הפועלים ירד בחודש יולי ב־0.5 אחוזים.

בקרנות הנאמנות של הבנקים האחרים היו תנודות של שניים עד שלוש עשיריות האחוז.

יחד עם זאת מראות התוצאות לשבעת החודשים הראשונים של השנה על עליה של 3.6 אחוזים בקרנות בנק הפועלים, ועל ירידה של 2.8 אחוזים בנכסי קרנות בנק לאומי.

ירידה בולטת של 4.5 אחוזים היתה גם בקרנות הנאמנות של בנק לאומי.

היקף נכסי קרנות בנק לאומי לסוף חודש יולי הגיע ל־1,052.5 מיליארד שקלים שהם 45.4 אחוזים משוק קרנות הנאמנות. חלקם של קרנות הפועלים היה 602.7 מיליון שקלים, סכום המהווה 26.8 אחוזים מכל נכסי הקרנות. נכסי בנק דיסקונט הסתכמו ב־342 מיליון שקלים שהם 14.9 אחוזים.

סך כל נכסי קרנות הנאמנות בסוף חודש יולי הגיעו ל־2,319 מיליארד שקלים, מתוך זה 1,997.2 מיליארד שקלים שלושת הבנקים הגדולים.

הסוחרים בבורסה אופטימיים

עם טיום המסחר העריכו סוחרי הבורסה כי המגמה החיובית בשוק המניות תימשך. הד־ ידיעות על התגבשותה של עסקת חבילה חדשה במשק שמסגרתה יוקפאו המיסים, המחירים, שערי החליפין, והשכר עשויים לתרום להתאוששות ניכרת בבורסה.

ללקוחות קריסטל
אנו שמחים להודיע:
לציבור לקוחותינו כי הכנסנו שיפור נוסף במערכת הטלפונים שלנו. לצורך הזמנת שרות תיקונים עומדים לרשותכם מעתה – 6 קוי טלפון: 03-7511126 (6 קוים).
חברת קריסטל הינה החברה היחידה המעניקה
24 שעות שרות ביממה.
אין מה לדבר – קריסטל הטוב ביותר.

המועדון
יפו, רח' רזיאל 19 (ליד השעון)
הערב ובכל יום חמישי
ערב מזרחי עם הפסנתרן זמר מישל
אשר ינעים לכם עם מוסיקה לריקודים מכל השנגונות
והזמרים אבנר גדסי, גילי הילל
בליווי נגן הבוזוקי מיקו
מטבח עשיר של סלטים תוצרת בית ומבחר דגים עשיר
להזמנות וארועים טלפון 812618
פתוח כל יום מ־12.00 עד 17.00 ומ־21.00 עד השעות הקטנות
הכניסה בלבוש הולם

פאב-מסעדה "שיח מוניס"
ליד האוניברסיטה תל־אביב
מקום מקסים גריל עשיה בר לאוהבי הטעם, באויר צח
חיום הופעת הצמד: שוקי ודורית.
— בואו לתהנות
הכניסה חופשית
מתקבלות הזמנות: 03-418396

למכירה חמרה
רחוב השומר מול מס' 63, בני־ברק
03-392118

הרוב קובע: ידיעות אחרונות העתון של המדינה

מחוברים למסך
אחרי הוידאו מגיע עידן הקלטות, למי שאין חשק לקרוא יכול למצוא כמעט הכל על המסך.
בינתיים, התציאה חברת הד הפקות 6 קלטות כאלה. הנושאים: מבחן עיוני בנהיגה... הטיפול בתינוק... מדריך לפנסיונר... אנגלית מדוברת... יוגה... דיאטת והרזיה ועוד היד נטויה.
מכשירי הוידאו הביתיים משמשים לרבים מאתנו תחליף להליכה לבתי הקולנוע, לאחרים הם כלי עזר לצפות שוב בתוכניות מעניינות בטלויזיה, שמרטף לילדים, עכשיו הם ישמשו גם כמדריכים, מורים לשעות הפנאי...
תוכלו להתכונן לבחינות עיוניות בנהיגה... המהרורים מבנה כלי הרכב. הקלטות קבלה את ברכת המועצה למניעת תאונות ומומלצת ע"י בתי־ספר לנהיגה...
קלטות נוספת עוסקת בלימוד אנגלית מדוברת, השתתפת סיגל כהן („בנות") בתפקיד התלמידה ואהרון קפלן (מסדרת הטלויזיה „אנחנו שכנים") בתפקיד המורה.
„מעריב מודריניה" אביטל ניצן 19.4.86

הצטרפו למאות הנרשמים שכבר נהנים! לקראת החופש הגדול!!! למד
אנגלית
בביתך באמצעות 6 קלטות
וידאו
+ חוברות עזר מצורפות בהנחיית אהרון קפלן וסיגל כהן. כל קלטת באורך שעתיים.
החל מ־ABC ועד לאנגלית מתקדמת.
שיטה א טובה לילדים, נוער ומבוגרים.
מומלץ ע"י מורים לאנגלית.
פרטים: הד הפקות, רח' ויצמן 65, גבעתיים, טל. 03-317111 בין השעות 9.00 – 21.00
משלוח הקלטות מוגבל
(בשישי שבת טל' 03/761066 24 שעות)

שערי אגרות החוב

הסידרה	השער	השינוי בנקי
מ 21	105.0	
מ 22	102.5	
מ 23	94.3	-1.0
ש24	92.1	-1.0
ש25	94.2	-1.8
ש26	95.0	-.5
ש27	93.5	
ש28	92.8	-.2
ש29	92.5	-1.8
ש30	96.9	
ש31	97.9	+2.9
חית 15	89.7	22/06/86
32	96.0	
33	95.8	
2	95.0	-.1
34 מר"ג	103.5	
אגרות חוב בלתי מתואמות ממס		
אמסל מ	100.0	01/07/86
וקס ש	86.3	01/08/86
ל ישראל 11	99.5	29/07/86
ל ישראל 12	99.5	29/07/86
ל ישראל 13	95.7	22/07/86
ל ישראל 14	95.9	22/07/86
מניב 24 ש	84.7	23/07/86
מניב 25 ש	86.4	27/07/86
מניב 26 ש	86.4	27/07/86
מניב 28 ש	87.5	22/07/86
מניב 30 ש	84.5	31/07/86
ח מימון 1	88.1	+.1
אגרות חוב צמודות לדולר (100%) (הממשלה)		
ק-601 תשואה 6.85%		
סד' 2501	154.0	-.5
סד' 2502	151.4	-.5
סד' 2503	146.6	-.4
ק-602 תשואה 6.59%		
סד' 2504	146.1	-.5
סד' 2505	140.5	-.5
ק-603 תשואה 6.62%		
סד' 2506	135.7	-.6
סד' 2507	131.0	-.5
ק-604 תשואה 4.78%		
סד' 2508	103.9	+.5
ישיבותי-צמוד דולר ריבית קבועה		
ק-901 תשואה 7.80%		
7001	236.0	+.5
7002	228.7	+.5
ק-902 תשואה 8.52%		
7003	214.2	-3.9
7004	197.8	-3.5
ק-903 תשואה 8.33%		
7005	185.6	-5.7
ק-904 תשואה 8.38%		
7006	180.5	-2.4
ק-905 תשואה 8.55%		
7007	167.4	-2.1
7008	159.0	-2.0
ק-906 תשואה 8.14%		
7009	155.9	+.2
ק-907 תשואה 8.44%		
7010	145.9	-.6
ק-908 תשואה 8.55%		
7011	137.4	-.7
7012	132.5	-.7
ק-909 תשואה 8.56%		
7013	125.1	-.7
ק-910 תשואה 8.63%		
7014	108.7	-.4
ק-911 תשואה 8.63%		
7015	93.2	-.3
7016	92.5	-.3
7017	91.7	-.3
7018	91.5	-.3
7019	91.9	-.3
7020	91.7	-.4
7021	90.9	-.3
7022	90.5	-.4
ק-951 תשואה 8.75%		
7201	88.8	-.5
7202	90.1	-.4
7203	89.9	-.3
7204	90.5	-.3
7205	90.4	-.3
ישלבונים צמוד דולר ריבית משתנה		
ק-801 תשואה 2.95%		
ש6101	11971.0	-38.0
ק-802 תשואה 2.90%		
ש6102	7322.0	+34.0
ק-803 תשואה 3.29%		
ש6103	6432.0	-6.0
ק-804 תשואה 3.30%		
ש6104	5925.0	-19.0
ש6105	5616.0	-18.0
ק-805 תשואה 3.56%		
ש6106	5365.0	-3.0
ש6107	5165.0	-4.0
ק-806 תשואה 3.57%		
ש6108	3716.0	-12.0
ש6109	3533.0	-11.0
ש6110	3467.0	-11.0
ק-807 תשואה 3.50%		
ש6111	2920.0	-9.0
ש6112	2882.0	-9.0
ק-808 תשואה 3.70%		
ש6113	1902.0	-1.0
ק-821 תשואה 4.02%		
ש6151	760.8	-2.3
ש6152	728.2	-2.2
ק-822 תשואה 4.00%		
ש6153	635.4	-2.0
ש6154	622.2	-1.9
ק-823 תשואה 3.64%		
ש6155	412.4	+2.4
ק-824 תשואה 3.96%		
ש6156	329.1	
ק-825 תשואה 3.98%		
ש6157	243.9	-.7
ש6158	231.1	-.7
ק-826 תשואה 3.86%		
6159	197.2	+1.5
ק-827 תשואה 3.97%		
6160	183.4	-.5
6161	177.1	-.5
ק-828 תשואה 3.85%		
6162	161.8	+1.0
ק-829 תשואה 3.84%		
6163	151.8	-1.2
6164	145.6	-1.2
ק-830 תשואה 3.92%		
6165	136.0	+.5
ק-831 תשואה 3.97%		
6166	127.9	-.1
6167	125.1	-.1
6168	123.2	-.1
ק-832 תשואה 3.93%		
סד' 6169	116.4	+.4
ק-833 תשואה 3.96%		
6170	109.0	-.4
ק-834 תשואה 3.83%		
6171	78.7	+2.0
6172	77.6	+1.9
ק-851 תשואה 3.49%		
6801	86.2	+2.2
אל-אום 86	929.0	-2.0
אלביט 85	203.8	-.6
אלתא 86	1195.0	-3.0
אלמיטס 85	הפסקת מסחר	
טאיטקס 85	732.0	-3.0
תדיראן 84	92.5	+1.5
תדיראן 85	400.6	-.7
ישיאר 5	193.5	
מימון 1	109.0	
מימון 3	113.0	
ים 167	116.0	+.2
ים 81	113.0	-.5
מ סד' 85	107.3	+.1
מ סד' 84	101.7	-.5

הסידרה	השער	השינוי בנקי
ק-704 תשואה 3.00%		
ש3530	111415.0	-789.0
ש3531	111145.0	-830.0
ש3532	107891.0	-807.0
ש3533	112507.0	-831.0
ש3534	106109.0	-790.0
ק-705 תשואה 2.42%		
ש3535	107522.0	+56.0
ש3539	101326.0	+52.0
ק-706 תשואה 3.10%		
ש3536	105921.0	-1255.0
ש3537	103806.0	-1258.0
ש3538	99590.0	-1185.0
ש3540	99393.0	-1230.0
ש3541	96040.0	-1189.0
ש3542	95903.0	-1251.0
ש3543	91229.0	-1177.0
ק-707 תשואה 3.00%		
ש3544	91555.0	-592.0
ש3546	89302.0	-596.0
ש3547	89109.0	-597.0
ש3548	89012.0	-598.0
ש3550	84361.0	-588.0
ש3551	84043.0	-589.0
ק-708 תשואה 2.90%		
ש3545	89290.0	+47.0
ש3549	84856.0	+44.0
ש3552	77437.0	+41.0
ש3554	77296.0	+41.0
ש3555	77296.0	+41.0
ק-709 תשואה 2.98%		
ש3553	76868.0	-342.0
ש3571	66672.0	-330.0
ק-710 תשואה 2.90%		
ש3556	75663.0	-243.0
ש3558	73570.0	-251.0
ש3559	70971.0	-242.0
ש3560	67179.0	-237.0
ש3561	66998.0	-238.0
ק-711 תשואה 2.72%		
ש3557	74472.0	+39.0
ש3572	67754.0	+36.0
ק-712 תשואה 2.83%		
ש3573	67187.0	-21.0
ש3574	61956.0	-19.0
ש3577	61918.0	-23.0
ש3578	57202.0	-23.0
ק-713 תשואה 2.89%		
ש3575	61653.0	+132.0
ש3576	61487.0	+131.0
ש3579	59254.0	+130.0
ק-714 תשואה 2.84%		
ש3580	58213.0	-2.0
ש3581	50224.0	-3.0
ש3582	46328.0	-3.0
ש3583	43065.0	-3.0
ק-715 תשואה 2.91%		
ש3584	40876.0	+22.0
ש3585	38762.0	+21.0
ש3586	35107.0	+18.0
ש3588	35062.0	+19.0
ק-716 תשואה 2.85%		
ש3587	35266.0	+19.0
ש3591	32143.0	+17.0
ש3592	32108.0	+17.0
ש3593	32056.0	+17.0
ק-717 תשואה 2.88%		
ש3589	32046.0	+82.0
ש3594	30558.0	+80.0
ש3596	29209.0	+78.0
ש3597	29114.0	+77.0
ק-718 תשואה 2.70%		
ש3590	32123.0	+17.0
ש3595	30619.0	+16.0
8.25% מלוות אחרים (100%) (הממשלה)		
סד' 3 81	101.3	-2.4
מימון 157	110.0	
מ סד' 82	101.8	
סד' 1	98.3	-1.8
5% מלוות פיתוח ופדיונה (בדירה צמודה)		
ש2001	131400.0	
ש2002	130600.0	
ש2003	125010.0	+10.0
ש2004	126140.0	+40.0
ש2005	119800.0	+100.0
ש2006	118070.0	+70.0
ש2007	116440.0	+40.0
ש2008	114000.0	
ש2009	116000.0	
ש2010	114800.0	+80.0
ש2011	112550.0	+50.0
ש2012	111600.0	+100.0
ש2013	113200.0	
ש2014	110000.0	
ש2015	110000.0	
ש2016	110800.0	
ק-108 תשואה 3.05%		
ש2017	108620.0	-690.0
ש2019	108852.0	-727.0
ש2020	105180.0	-707.0
ק-109 תשואה 2.82%		
ש2018	109726.0	-271.0
ש2021	109639.0	-266.0
ק-110 תשואה 2.85%		
ש2022	102681.0	-1093.0
ק-111 תשואה 2.59%		
ש2023	103956.0	+34.0
ק-112 תשואה 2.85%		
ש2024	96581.0	-354.0
ש2027	98156.0	-357.0
ש2031	86248.0	-358.0
ק-113 תשואה 2.80%		
ש2025	97240.0	+51.0
ש2026	94928.0	+51.0
ק-114 תשואה 2.55%		
ש2028	94267.0	+49.0
ש2030	89682.0	+46.0
ק-115 תשואה 2.89%		
ש2029	88429.0	+47.0
ש2033	81407.0	+45.0
ש2035	74730.0	+40.0
ק-116 תשואה 2.55%		
ש2032	87368.0	+467.0
ש2034	82859.0	+448.0
ש2036	75809.0	+614.0
ק-117 תשואה 2.97%		
ש2037	70942.0	-146.0
ש2052	59541.0	-137.0
ק-118 תשואה 3.80%		
ש2038	71743.0	+225.0
ש2040	69089.0	+222.0
2051	65367.0	+215.0
ק-119 תשואה 2.55%		
ש2039	69113.0	+586.0
ש2041	65438.0	+569.0
ק-120 תשואה 2.90%		
ש2053	60001.0	+27.0
ק-121 תשואה 1.95%		
ש2054	56624.0	+438.0
ש2056	54076.0	+420.0
ש2058	49225.0	+392.0
ש2060	45440.0	+372.0
ק-122 תשואה 2.05%		
ש2055	58617.0	-631.0
ש2057	54275.0	-602.0
ש2059	49576.0	-565.0
ק-123א תשואה 1.26%		
ש2061	85440.0	-1056.0
ק-123ב תשואה 1.46%		
ש2062	82143.0	+15.0
ק-123ג תשואה 0.94%		
ש2063	81264.0	+18.0
חולים		
מ 17	105.7	+.5
מ 18	102.5	+.1
מ 19	106.1	+.1
מ 20	100.8	+.2

השער	השינוי בנקי
מלוות (100% הממשלה)	
5696754.0	
5194164.0	-6064.0
5255024.0	
5093394.0	
מלוות פריוה (שונות)	
3.46% תשואה	
307.4	-4.2
3.85% תשואה	
119.1	-.2
114.5	-.2
114.6	-.1
4.81% תשואה	
101.2	-.5
99.3	-.4
97.3	-.5
95.8	-.5
91.9	-.5
90.1	-.5
114.5	
4.36% תשואה	
106.4	-.2
105.5	-.2
102.8	-.2
מלוות פריוה (גליל)	
2.60% תשואה	
33522.0	-313.0
2.57% תשואה	
30915.0	+28.0
2.40% תשואה	
28966.0	-100.0
2.57% תשואה	
26359.0	-89.0
2.60% תשואה	
24032.0	+88.0
2.70% תשואה	
22549.0	-79.0
2.55% תשואה	
21004.0	-76.0
2.70% תשואה	
19837.0	-281.0
2.44% תשואה	
19092.0	+10.0
17219.0	+9.0
16415.0	+9.0
16182.0	+8.0
2.45% תשואה	
15192.0	-20.0
14583.0	-20.0
13463.0	-19.0
13573.0	-17.0
2.50% תשואה	
11830.0	+6.0
11226.0	+5.0
10351.0	+5.0
2.55% תשואה	
9740.0	+10.0
9251.0	+10.0
8544.0	+9.0
2.60% תשואה	
7780.0	-54.0
7525.0	-52.0
2.60% תשואה	
6722.0	+3.0
6218.0	+3.0
5767.0	+3.0
2.73% תשואה	
5377.0	+6.0
5038.0	+5.0
4763.0	+6.0
2.70% תשואה	
4583.0	+18.0
4127.0	+14.0
3899.0	+14.0
2.71% תשואה	
3432.0	-47.0
3246.0	-44.0
3126.0	-44.0
2.74% תשואה	
2980.0	+2.0
2728.0	+2.0
2497.0	+1.0
2.75% תשואה	
2098.0	+1.6
1818.0	+1.0
2.75% תשואה	
1623.0	-32.0
1418.0	-28.0
2.56% תשואה	
1274.0	+10.0
1149.0	+9.0
4.60% מלוות פריוה (גליל)	
3.46% תשואה	
986.6	+19.2
4.32% תשואה	
685.4	+.4
4.29% תשואה	
600.3	+6.6
520.7	+5.7
4.40% תשואה	
278.9	+1.2
4.43% תשואה	
109.1	+.1
104.6	
4.94% תשואה	
94.0	-1.1
96.4	-1.1
87.1	-1.1
85.4	-1.1
85.7	-1.0
4.84% תשואה	
95.9	-.5
94.0	-.5
90.6	-.6
88.6	-.5
87.0	-.6
107.4	+.1
4.40% תשואה	
98.0	-.1
97.2	-.1
95.6	
מלוות פיתוח (80% הממשלה)	
246700.0	+500.0
242500.0	+500.0
237250.0	+350.0
257700.0	+300.0
252100.0	+300.0
238000.0	+500.0
234000.0	+1049.0
225500.0	+500.0
6%-4% מלוות פיתוח ופדיונה (הממשלה)	
194400.0	+400.0
195000.0	+700.0
192000.0	
188200.0	+700.0
185500.0	
183700.0	+600.0
178500.0	+400.0
174700.0	+600.0
172300.0	
164900.0	+400.0
158600.0	+1000.0
160700.0	+500.0
159300.0	+300.0
142400.0	+400.0
141100.0	+1000.0
139771.0	
134500.0	-600.0
129850.0	
123000.0	
122600.0	
119850.0	+150.0
120000.0	
117800.0	
114600.0	-700.0
113700.0	-600.0

שערי המניות

כימיה, גומי ופלסטיק

שם המניה	השער	המחזור	השינוי בנקודות	השינוי ב־%
אגן 5.0	18990	40.0	+182	+1.0
אליאנס ב 200.0	3051	226	-49	-1.6
גל תעשיות 1.0	10700			
גל תעשיות 5.0	5650	20.0	+50	+.9
דקסמר 1.0	3370	120	+55	+1.7
דשנים 0.1	4868	33.0		
דשנים 0.5	1165	827	-10	-.9
חישה כמיקל 10.0	575	15655		
טבע ש	53800	567	+900	+1.7
טבע אופ 4	48100	20.0	+3200	+6.8
ליפסקי 1.0	1450	69.0		
ים המלח 0.1	15850	1644		
פטרוכימיים 10.0	575	18967		
מקסימה 1.0	7200 תב	28.0	-500	-6.5
מקסימה 5.0	2930 תב	1205	+266	+10.0
נקה כמיקל 1.0	3280 תב	122	-200	-5.8
סנו 1.0	9260	37.0	-460	-4.7
סנו 5.0	6185		+85	+1.4
קרם כימיקל 1.0	6200	27.0	+100	+1.6
ת.ג.ל.	*4821	184	+239	+5.0
* ביצוע חלקי 91.00%				
ת.ג.ל. 5.0	3810	100	+82	+2.2
תיאו 5.0	8500	150	+100	+1.2
פרוצאגרים 10.0	11050	80.0		
תור א 5.0	4730	169	-85	-1.8

עץ ומוצריו, נייר ודפוס

שם המניה	השער	המחזור	השינוי בנקודות	השינוי ב־%
דפרון 1.0	5959	97.0		
דפרון 5.0	3013	164	+15	+.4
ת.מ.ן. 1.0	11613 מ		-612	-5.0
יאור 1.0	3850	211	+50	+1.5
לבידי אשקלון 1.	445	2191	+15	+3.0
לבידאשקלון אופ1	687	101		
מולש ב 0.5	24600			
מפעלי נייר 10.0	202150	57.0		
סקאנריה 1.0	3550	349	-157	-4.2
רים 0.1	4610	36.0	-40	-.9
רים 0.4	2440	350	-51	-2.1
תעל ב 0.2	11400	68.0	-500	-4.2

תעשיות שונות

שם המניה	השער	המחזור	השינוי בנקודות	השינוי ב־%
אבריו 1.0	3600	52.0	-80	-2.3
אבריו 5.0	2021	478	+30	+1.5
המישת יהד 1.0	7750	33.0		
פולק 1.0 ש"ח	7150	123	-100	-1.4
פולק 5.0 ש"ח	3890	40.0		

השקעות תעשיה

שם המניה	השער	המחזור	השינוי בנקודות	השינוי ב־%
מרכזית ב 0.1	6610	106		
כור בכ' 1.0	4750000	.5		
כלל תעשיות 1.0	1270	8682	-30	-2.3
מאגרי טכנולוגיה	434	69.0	-5	-1.1

חברות להשקעה

השקעה ואחזקות

שם המניה	השער	המחזור	השינוי בנקודות	השינוי ב־%
אוזיקר ש	4760	115	+60	+1.3
אידיבי פתוח 2.0	3540	1200		
אינקוצה 0.1	1898	810	-1	-.1
אינקוצה 0.5	820	1105	+10	+1.3
אלגר ש	6800	37.0	-50	-.7
אלגר מ	6857			
אלרן ש	2740	1120	+10	+.4
אלרן מ	2970	205		
אמישר בכ' 1.0	הפסקת מסחר			
אמיק 1.0	הפסקת מסחר			
אמיק 5.0	הפסקת מסחר			
גחלת 1.0	1268		+48	+3.9
חברה לישראל 1.0	7970	651	+101	+1.3
חברה לישראל 5.0	5080	633	+146	+4.8
הלפמן 0.1	112500			
הלפמן 1.0 ש	23400	25.0	-100	-.4
אמפא א 0.5	12600	47.0	-30	-.2
פועלים השק ש	5300	826		
לאומי השק 0.1	הפסקת מסחר			
דיסקונט השק ש	2295	1647		
מזרחי השק ש	15357	14.0	-143	-2.1
מזר' השק אגח 124	9950	3.0		
חירון 1.0	1900	52.0	-100	-5.0
חירון 5.0	695	1562	-12	-1.7
ישום החזקות בעמ	250	19690	+8	+1.3
יגנא ש	9650	57.0		
ירדן א 0.1	3839	638	+150	+4.1
כלל ישראל 10.0	792	4591		
כלל ישראל 50.0	640	150	+5	+.8
לנדקר 0.1	8598 מ		-433	-5.0
לנדקר 0.5	2748	561	+48	+1.8
מגור 0.1	803	3978		
מגור א 0.5	425	3816		
עוז השק ב 0.1	הפסקת מסחר			
עוז השק ג 0.5	הפסקת מסחר			
פז השק ש	6200	292		
פמה א 0.1	9080	150	-470	-5.0
פמה 0.5	5290	502	-10	-.4
פריון ב 2.5	3650	686		

מחקר ופיתוח

שם המניה	השער	המחזור	השינוי בנקודות	השינוי ב־%
אמגזעים מתוחכמים	הפסקת מסחר			
גליל טכנולוגיות	450	2178	-2	-.4

דלק ונפט

שם המניה	השער	המחזור	השינוי בנקודות	השינוי ב־%
דלק חיפושים 1.0	3100	384	+120	+3.8
דלק חיפושים 5.0	1884 תב	1025	+119	+8.3
דלק נפט אופ 2	943	1690		
פז חיפושי נפט	12600	28.0	-100	-.8
טראייל 1.0	1650 תב	380	-100	-5.7
טראייל 5.0	940	65.0	-40	-4.1
י.ה.ל.ל. 5.0	1440	252	-20	-1.4
נ.ג.ד. 1.0	2700	175		
נ.ג.ד. 5.0	1250	250	-10	-.8
פראייל ב 0.8	4699	247		
צפון אמר' נפט 1.	261	1908	-1	-.4
צפון אמר' נפט 5.	169.0	3811	+4.0	+2.4
נפטא ש	1860000	2.0	+42000	+2.3

נסחרות במט"ח

שם המניה	השער
גזית מ	228

מזון (המשך)

שם המניה	השער	המחזור	השינוי בנקודות	השינוי ב־%	הביקוש/היצע בנקי
רובק מב ש	3480	332			+1.0
רובק מב מ	3420	249	-30	-.9	-249
זגלכל 1.0	560 תב	657	-40	-6.7	-490
זגלכל 5.0	399	1000	-11	-2.7	-1000
פרי-זה 1.0	1712 תב	448	-97	-5.4	-632
פרי-זה 5.0	1353	150	-72	-5.1	-948
טמפו בירה 1.0	15150	19.0	+450	+3.1	+78.0
טמפו בירה 5.0	10650	17.0	+400	+3.9	+67.0
יצהר 1.0	1660	120	-10	-.6	-127
יצהר א 5.0	890	468	-20	-2.2	-468
מן 1.0	9000	19.0			-13.0
מן 5.0	5140		-106	-2.0	-18.0
מגפרוסט 1.0	7770	129			+49.0
עלית 0.1	13660	30.0	-140	-1.0	-61.0
עסיס ב 0.5	34000	12.0	-1000	-2.9	-22.0
שלמה אגבל 1.0	2410	987	+110	+4.8	+686
שמן מבוכ ש	3500	205	-174	-4.7	-115

טקסטיל והלבשה

שם המניה	השער	המחזור	השינוי בנקודות	השינוי ב־%	הביקוש/היצע בנקי
ארגר 1.0	845	1097	+30	+3.7	+1894
אופים 1.0	895	432	+35	+4.1	+661
אופנת ברוך 1.0	2552	150	-10	-.4	-8.0
אופנת ברוך 5.0	1722				
אפתן 1.0	הפסקת מסחר				
אפתן אופ 1	הפסקת מסחר				
ארגמן רג ש	12400				
דלתא-גליל 1.0	4100	882	+75	+1.9	+1298
דלתא-גליל א 5.0	3090	228	+25	+.8	+195
מטוית מאוחד 1.	1750	28.0			-9.0
מטוית מאוחד 5.	995 תב	203	-110	-10.0	-1158
מטוית אופ 1	880	100	-21	-2.3	-47.0
ויטלנו 1.0	1110	442	-40	-3.5	-502
ויטלנו 5.0	710 תב	447	-50	-6.6	-591
ורדינון 1.0	4200	106			+75.0
זיקית 1.0	4080	220	+75	+1.9	+161
זיקית 5.0	2900	135	-70	-2.4	-132
לודזיה 0.1	1700	1069	+20	+1.2	+1095
לודזיה 0.4	823	1184	-17	-2.0	-275
ליגת 1.0	577	585			-424
מיס גליקו 1.0	800	515	-16	-2.0	-622
מקס 0.1	25400	11.0	-600	-2.3	-16.0
מקס 0.5	11400	70.0			-7.0
עיט 1.0	11750	27.0	-250	-2.1	-285
עיט 5.0	5595	22.0	-115	-2.0	-282
עמק 1.0	1750	298	-68	-3.8	-1070
פולגת א 0.1	3130	599			-194
פולגת ב 0.4	2040	1766	-20	-1.0	-386
פוליגון א 0.5	8180	396	+90	+1.1	+232
פרגוד 1.0	2036 תב	285	-130	-6.0	-1036
גיבור סברינה	12510	6.0	-100	-.8	-22.0
תעש רוגוזין 1.0	3610	783			+51.0

מתכת ומוצריה

שם המניה	השער	המחזור	השינוי בנקודות	השינוי ב־%	הביקוש/היצע בנקי
אוקסגנ 5.0	2790	831	+110	+4.1	+775
אורדן 10.0	9700	44.0	-150	-1.5	-82.0
אורדן 50.0	7709	20.0	+4	+.1	+19.0
אלומית 1.0	4690 תב	300	-360	-7.1	-300
אלומית 5.0	3295		-20	-.6	-147
כבלים ש	14350	54.0	+700	+5.1	+52.0
התכוף 1.0	6800	97.0	+230	+3.5	+285
התכוף 5.0	3711	70.0			-4.0
התכוף אופציה	3900 תב	344	-200	-4.9	-208
זיקה 1.0	5400	61.5			+66.6
זיקה 5.0	2600	115	-135	-4.9	-171
קוסאות מת 1.0	1248	4257			-3285
קוסאות מת 5.0	870	1055	-10	-1.1	-1563
מתכת מרום 1.0	2290 תב	1185	-150	-5.4	-1055
כבלי ציון 1.0	2600 תב	2138	-160	-5.8	-6350
כבלי ציון 5.0	998	5188	-58	-5.0	-8505
כבלי ציון אופ 3	700 תב	1899	-50	-6.7	-2783
מורגן 1.0	הפסקת מסחר				
מורגן אופ א	הפסקת מסחר				
קרמני 1.0	860	366			+95.0
קרמני 5.0	474	1470	-1	-.2	-284
נחושתן 0.1	16856	36.0	-344	-2.0	-90.0
נחושתן 0.5	6500	39.0	-33	-.5	-50.0
מקר פלדה 1.0	7298	168	+200	+2.8	+128
קינג 1.0	1190	88.0	-15	-1.2	-578
קינג 5.0	655	120	-25	-3.7	-250
קליל 1.0	3890	90.0			+90.0
קליל 5.0	1990	90.0			+60.0
שלרות 5.0	2090	50.0	+10	+.5	+50.0
תעשיות לכיש 1.0	1212	393	-33	-2.7	-123
תעשיות לכיש 5.0	580	800	-12	-2.0	-905

חשמל, אלקטרוניקה ואופטיקה

שם המניה	השער	המחזור	השינוי בנקודות	השינוי ב־%	הביקוש/היצע בנקי
אלביט 5.0	374500	5.0	-1500	-.4	-15.0
אלקו 0.1	6764	49.0	-356	-5.0	-148
אלקו 0.25 ש	3299	44.0	-99	-2.9	-789
אלקו 0.25 מ	3299				-25.0
אלקטרה 0.1	14000	10.0	-300	-2.1	-31.0
אלקטרה א 0.5	7550	389			-135
אלרון 3.0	302500	1.0	-2500	-.8	-17.0
אריתן 0.02 ש"ח	27500	327	+1200	+4.6	+802
כלל תעש אלקטרו	2100	400	-60	-2.8	-1041
טכסונוקס 1.0	2001	2013			-1460
טכסונוקס 5.0	1260	1117			+597
פריכמנגר 1.0	2350	647	-21	-.9	-216
פריכמנגר 5.0	1354	503	-1	-.1	-101
ציקלון 1.0 ש"ח	2350	154			-154
ציקלון 5.0 ש"ח	1044	240			-96.0
קנגשטין ארליך 1.	4990	22.0			-30.0
קנגשטין ארליך 5.	3380				
ת.א.ת. 1.0	3720 תב	507	-369	-9.0	-1238
ת.א.ת. 5.0	1500	558	-30	-2.0	-661
ת.א.ת. אופ 1	12400	25.0	-580	-4.5	-25.0
תדיאו 1.0	4795				

מוצרי בניה

שם המניה	השער	המחזור	השינוי בנקודות	השינוי ב־%	הביקוש/היצע בנקי
אי.פ.בלל בנין 1.	822	854	-8	-1.0	-2888
אי.פ. אופציה א'	389	9689			+1019
אי.פ. אג"ח סד' א	95.5	108915			+37377
אלקול 5.0	10260 תב	171	-1140	-10.0	-871
אקרשטיין 1.0	1640	232	-40	-2.4	-344
אקרשטיין 5.0	1220	40.0	-20	-1.6	-490
בטון תרדיר 1.0	10200				
בטון תרדיר 5.0	הפסקת מסחר				
בר-טון 1.0	הפסקת מסחר				
בר-טון 5.0	הפסקת מסחר				
פרומוטבסט 1.0	7085		-15	-.3	-8.1
פרומוטבסט 5.0	2251	538	+78	+3.6	+854
מ.ל.ם. 1.0	999		-10	-1.8	-210
מ.ל.ם. 5.0	598	436			+418
מגדל השק בתעש	4900	97.0	+60	+1.0	+42.0
מראשית ולפמן 1	16000	20.0			-10.0
מראשית ולפמן 5	15900	7.0			-3.0

(המשך)

שם המניה	השער	המחזור	השינוי בנקודות	השינוי ב־%	הביקוש/היצע בנקי
הראל 1.0	הפסקת מסחר				
הראל 5.0	הפסקת מסחר				
סמנות הספקה 0.1	12584 קן		+599	+5.0	+149
סמנות הספ' א 0.5	3846	129	-202	-5.0	-304
קרור 0.1	2199	222			+6.0
קרור 1.0	336	2439	-14	-4.0	-1037
הברית השמל 0.1	הפסקת מסחר				
מוסכי ערובה 0.1	4240	242	-18	-.4	-159
מוסכי ערובה 0.5	1350	786	-50	-3.6	-776
קונסורטיום 0.1	1850	212			+8.0
קונסורטיום 0.5	1840	325	-60	-4.3	-593
קופל 1.0	הפסקת מסחר				
קופל אופ 1	הפסקת מסחר				

מלונות ושרותי תיירות

שם המניה	השער	המחזור	השינוי בנקודות	השינוי ב־%	הביקוש/היצע בנקי
גלי זהר 1.0	הפסקת מסחר				
גלי זהר 5.0	הפסקת מסחר				
מלונות דן 1.0	3240 תב	150	-360	-10.0	-208
מלונות דן 5.0	2670	40.0			-40.0
חוף ואלמגור 0.1	הפסקת מסחר				
כבס 1.0	2530				+4.6
מלונות ירדן 1.0	3161	101	+6	+.2	+202
מלונות יהלום 1	הפסקת מסחר				

מחשבים ושרותי מחשב

שם המניה	השער	המחזור	השינוי בנקודות	השינוי ב־%	הביקוש/היצע בנקי
דטה מיכון 1.0	3700	35.0	-100	-2.6	-135
ה.י.ל.ג. 1.0	13850	13.0			-18.0
יעגא 1.0	8800	8.0			+64.0
יעגא אופ 1	3390	11.0	+59	+1.8	+8.0
כלל מחשבים 1.0	10000	60.0	+30	+.3	+37.0
מ.ל.ל. 1.0	12740	10.0			-14.0
מ.ל.ל. 5.0	4853	48.0	-30	-.6	-48.0
משוב מחשבים 1.0	2349	284	+91	+4.1	+180
ניקוב מחשבים 1.	8430	165	+230	+2.8	+156
ניקוב מחשבים 5.	6445	175			+106
תים מחשבים 1.0	1720	50.0	+20	+1.2	+35.0
תים מחשב אופ 1	17100	2.0			-2.0

מקרקעין ופיתוח

נדל"ן בינוי ופיתוח

שם המניה	השער	המחזור	השינוי בנקודות	השינוי ב־%	הביקוש/היצע בנקי
אברהם גינדי 1.0	הפסקת מסחר				
אברהם גינדי 5.0	הפסקת מסחר				
אורן מבנים 1.0	1047	1562	-55	-5.0	-5782
אורן מבנים 5.0	423	4719			+879
אזורים 1 ש"ח	608	9924	-7	-1.1	-15732
אזורים אופ' 1	352	8329			+5232
אזורים אג"ח 3	96.0	75629			+96388
אילון 1.0	430	7457			-2052
אילון אופ 1	1682	400	-5	-.3	-251
אל-רוב 1.0	3454	115	-11	-.3	-165
אמנונים 1.0	2579	116	-121	-4.5	-68.0
אפריקה 0.1 ש"ח	33660	111	+50	+.2	+96.0
אפריקה 1.0 ש"ח	23100	163	+220	+1.0	+384
אפריקה אופ 5	15800	153			-222
ארזים 1.0	1976	160	+30	+1.5	+88.0
אילרן 1.0 ש"ח	2285	969	-80	-3.4	-975
אילרן 5.0 ש"ח	1260	788			-194
בן-יקר גת 1.0	5290	85.0			-232
ברנוביץ 1.0	3200	285	+58	+1.9	+559
ברנוביץ 5.0	1985 תב	82.0	+95	+5.0	+1022
דנקנר 1.0	4070	220	-110	-2.6	-260
דרוקר 1.0	452	541	-3	-.7	-1806
דרוקר 5.0	326 תב	1100	-34	-9.4	-2574
דרוקר אופ 1	230	951	-8	-3.4	-1935
דקר 0.1	6000 תב	65.0	-500	-7.7	-123
דקר 0.5	3885	96.0	+185	+5.0	+194
המסלול 1.0	הפסקת מסחר				
המסלול 5.0	הפסקת מסחר				
ח.ל.ב. 0.1	הפסקת מסחר				
ח.ל.ב. 0.5	הפסקת מסחר				
נכסים ובנין 1.0	2660	740			+137
גב-ים 0.1	4349 תב	1643	-350	-7.5	-1403
גב-ים 0.5	2850	916	-20	-.8	-270
הכשרת הישוב 1.0	49200	206			-38.0
ישפרו 0.1	2750	855	-150	-5.2	-1522
ישראלום 1.0	1280	400	+30	+2.4	+200
ישרס 10.0	12200	192	-500	-3.9	-182
כנן פיתוח 1.0	7370	11.0	-9	-.1	-21.0
כלל נדלן 0.1	362	18179			-4742
לומיר 1.0	3900				
לומיר 5.0	1480	150	-8	-.2	-80.0
מ.ת.ת. 1.0	365	7558			-6071
מגורי בניה 1.0	648	3189	-12	-1.9	-4707
מגורי בניה אופ 1	520 תב	4451	-29	-5.3	-6089
מדדל בסון 1.0	הפסקת מסחר				
מישגאל 5.0	285	2776	+13	+4.8	+8526
מנרב 5.0	750	1692	+5	+.7	+1242
נר-לן 1.0	509	1055			-275
לוינשטין 1.0	408	397	-2	-.5	-517
לוינשטין 5.0	109.0	3418			+822
ליפשיץ 1.0	1110	267	-46	-4.0	-437
ליפשיץ 5.0	499	2278			+260
נאות אביב 0.5	5890	62.0			-62.0
נכסי אזורים 1.0	701	718			-918
סחר וחוקות 1.0	11100		+250	+2.4	+20.0
סחר וחוקות 5.0	7510				
סתף 1.0	4160	6.0	+160	+4.0	+34.0
סתף 5.0	2600	95.0			-35.0
עמר ובליע 1.0	740	2753	+10	+1.4	+2865
עדר 5.0	הפסקת מסחר				
קיסריה 0.1	1660 תב	889	-140	-7.8	-1327
קיסריה 0.5	862	785	+2	+.2	+686
רוגובין 1.0	3310 תב	320	+210	+6.8	+535
רוגובין 5.0	2200	529	+85	+4.0	+31.0
רסקו מבוכ'	9695	381			-100
רסקו רג	8850 תב	476	-900	-9.2	-779

חקלאות

שם המניה	השער	המחזור	השינוי בנקודות	השינוי ב־%	הביקוש/היצע בנקי
מטעי הדר 0.1	2715 תב	394	-130	-4.6	-714
מטעי הדר 0.5	1988	124	+10	+.5	+96.0
מהדרין 0.1	6850	14.0			-17.0
נכסי הדרים 1.0	1125	1268	-10	-.9	-918
פרי אור 0.5	2805	867	-55	-1.9	-478
פרי-אור 5.0	16000	44.0	+350	+1.6	+228

תעשייה

מזון וטבק

שם המניה	השער	המחזור	השינוי בנקודות	השינוי ב־%	הביקוש/היצע בנקי
אסאם 1.0	1450 תב	101	+100	+7.4	+202
גולדפרוסט 1.0	1600 תב	300	-172	-6.2	-274
גולדפרוסט 5.0	1606 תב	1570	-178	-10.0	-2288
גולדפרוסט אופ 1	1548	434	+72	+5.0	+545

בנקים מסחריים

שאינם בהסדר ההצמדה

שם המניה	השער	המחזור	השינוי בנקודות	השינוי ב־%	הביקוש/היצע בנקי
א.ח.ת. ש	16700				
הספנות 0.1	1050	1112	+55	+5.5	+954
הספנות א 0.5	746	1985	+11	+1.5	+925
הספנות אופ 2	751	965	-14	-1.8	-2110
כללי לא בהסדר	26450	90.0	-100	-.4	-6.0
בנק צפ' אמריק 1.	הפסקת מסחר				
בנק צפ' אמריק 5.	הפסקת מסחר				
בנק צפ' אפ 10	הפסקת מסחר				
הבינלאומי 5.0	3590	2017			-457
ט.י.ב.י. 0.5	3989	2049			-560

כלולים בהסדר הצמדה

שם המניה	השער	המחזור	השינוי בנקודות	השינוי ב־%	הביקוש/היצע בנקי
אידיבי רג 100.0	79060	845	+860	+1.1	+1298
אידיבי ב 100.0	78700	21.0	+800	+1.0	+41.0
אידיבי בכ א 2.0	490000				
אגוד ושח	58790	115	+790	+1.4	+483
דיסקונט ב	100100	4.0			+7.0
דיסקונט א	101000	42.0	+700	+.7	+118
דיסקונט שה ב	11960	60.0	+110	+.9	+59.0
המזרחי ש	32510	598	+310	+1.0	+940
המזרחי מ	32650	22.0	+80	+.8	+21.0
המזרחי שה 9	14750	41.0	+100	+.7	+51.0
הפועלים מבכ	113001	.9	+1501	+1.4	+18.6
הפועלים ש	53790	1355	+620	+1.2	+2565
הפועלים מ	53100	105			-34.0
כללי א 1.0	136950	37.0	+1350	+1.0	+154
כללי שה 5	103800		+1000	+1.0	+20.0
כללי שה 7	6580	10.0	+100	+1.5	+150
כלל סטיק 100.0	34250	1538	+340	+1.0	+2352
כלל שה 11	13980	164	+100	+.8	+287
מימון וסחר 1.0	46270				
מימון וסחר 5.0	23600	11.0	+600	+2.6	+17.0

בנקים למשכנתאות

שם המניה	השער	המחזור	השינוי בנקודות	השינוי ב־%	הביקוש/היצע בנקי
אדנים 0.1	13700	91.0	+600	+4.6	+90.0
לאומי משכנתא ש	5000	230	-40	-.8	-62.0
לאומי משכנתא מ	4960	100	-20	-.4	-102
כרמל ש	4120 תב	150	-380	-8.4	-195
כרמל שה 1	3048	60.0	-1		-136
בנין ב' 5.0	7100	29.0	+38	+.5	+14.0
פת משכ ש	1495	1285	+50	+3.5	+1502
משכן ב ש	2240	184	-15	-.7	-961
עצמאות 0.1	7400	181	+100	+1.4	+96.0
טפחות מבוכ ש	14140				+1.0
טפחות רג ש	13200	20.0	+160	+2.8	+18.0
טפחות שה 1	7870	5.0			-5.0
טפחות שה 2	4006				+193
יעצור 1.0	1737	482	+82	+5.0	+379
יעצור 5.0	725	300	-5	-.7	-17.0
מירב 1.0	5000	515	-101	-2.0	-553

מוסדות מימון

שם המניה	השער	המחזור	השינוי בנקודות	השינוי ב־%	הביקוש/היצע בנקי
שלמון א ש	367	5449	-3	-.8	-3372
החקלאות מבוכ א	42897		+200	+.5	+16.0
החקלאות מבוכ ג	156345				
לאומי תעשיה א ש	6050	100	+50	+.8	+133
פתוח תעשיה מבכ	63908	5.0	-1100	-1.7	-5.0
פת תעש בכ ג	372900				
פת תעש בכ גג	228540				
פת תעש בכ גג1	230000				
פת תעש בכ ד	239400				
פת תעש בכ וד	67072 קן		+3194	+5.0	+2.0
מרכז קבלנים 5.0	431	4633	-4	-.9	-2705
תיירות בכ	180000				
כלל ליסינג א 0.1	13400	67.0	-130	-1.0	-89.0
כלל ליסינג ב 0.5	9710	70.0			+10.0
כלל לסינג אג'תג	10651	19.0	-254	-2.3	-25.0

ביטוח

שם המניה	השער	המחזור	השינוי בנקודות	השינוי ב־%	הביקוש/היצע בנקי
איתנ הב' לביטוח	235	13899	-4	-1.7	-10385
ארדש 0.1	852 תב	298	-48	-5.3	-412
ארדש א 0.5	456	1800			-2214
בטוח משנה 0.1 במ"ח	498	256	-15	-2.9	-759
בטוח משנה 0.5 במ"ח	167.0	1733			-2018
הדר 1.0	510	1861	-10	-3.1	-1652
הדר 5.0	186.5	3675			-3284
הסנה ש	481	9045	-9	-1.8	-17183
המגיקס 0.1	709	1585	-21	-2.9	-1455
המגיקס 0.5	375	840	-6	-1.6	-1790
המשמר-הראל 1.0	6360				
המשמר-הראל 5.0	2740		-40	-1.4	-120
מנורה 1.0	7800 תב	35.0	-693	-8.2	-74.0
מנורה 5.0	3270	35.0			-16.8
סהר ב 1.0	4031	150	+81	+2.1	+152
סקוריטס 0.1	2515	327			-304
צור ש	320	3324	-2	-.6	-3473
ציון החזקות 1.0 במ"ח	8663	3.0			-8.0
ציון החזקות 5.0 במ"ח	2105	293	+94	+4.7	+691

מסחר ושרותים

מסחר

שם המניה	השער	המחזור	השינוי בנקודות	השינוי ב־%	הביקוש/היצע בנקי
אינטרגאמא 1.0	4420				
אינטרגאמא 5.0	1077	342	+15	+8.4	+282
מאיר עדרא 1.0	4350	68.0	+60	+1.9	+315
מאיר עדרא אופ 1	4840				
כתה 1.0	הפסקת מסחר				
כתה 5.0	הפסקת מסחר				
כלל סחר 1.0	1206	2547			-1074
קריסטל 1.0	7500	266	-200	-2.6	-270
רפס 0.1	36800				
רפס 0.5	9200	10.0	-300	-3.2	-10.0
שופרסל א 2.0	6181	850	+51	+.6	+615
שופרסל ב 10.0	3461	787	+1		+385

שרותים

שם המניה	השער	המחזור	השינוי בנקודות	השינוי ב־%	הביקוש/היצע בנקי
ולק ג ש	2990	1947			-26.0

מחפש עובד? 1,648,446 אנשים קוראים את המודעה שלך מצאת!! חלות חכללי של „ידיעות אחרונות"

כוכב־יאיר, יישוב ממוחשב

מחשב בכל בית, תחנת דלק אוטומטית, רחובות מרוהטים. בימים אלה, התושבים מתחילים להיכנס לבתים. כוכב־יאיר, שבע דקות נסיעה מכפר־סבא

התוכניות מדברות על 1200 משפחות. כיום, עומדות כאן כבר 570 וילות, ובימים אלה נכנסים אליהן ראשוני המתיישבים. שבע דקות נסיעה בלבד מכפר־סבא, יישוב צעיר, מתוכנן להפליא – זהו כוכב־יאיר.

היישוב החדש ניבנה בתוך עמק, במורדות המערביים של השומרון, על שיפולי חמש גבעות סילעיות. הגבעות הללו, סימנו בעבר את הגבול בין ממלכת ירדן לישראל, מה שזכה לכינוי "הקו־הירוק".

כוכב־יאיר נמצא עדיין רק בשלב הראישון לפיתוחו. כבר היום נעשות במקום הכנות לבנייתן של עוד כ־600 וילות (שלב ב' ושלב ג' של הפרוייקט). בסך־הכל, כאישר, יגורו כאן 1200 משפחות. על כוכב־יאיר אומרים, שהוא פרוייקט־מגורים הגדול והמסובך ביותר מבחינה לוגיסטית, המוקם כיום בישראל.

הכל החל בחודש יוני 1980, במסגרת ההחלטה להקים מיצפים בגליל ו"במשולש הקטן". ועדת שרים לתיישבות אישרה אז להקים מיצפה, כ־11 קילומטר צפונית מזרחית לכפר־סבא, על אדמות מינהל מקרקעי ישראל. ההחלטה להקים אותו דווקא באיזור המשולש, נבעה "מתוך הכרה בחשיבות להקים יישוב יהודי בשכנות ליישובים הערביים המאכלסים את האזור", כפי שניסחה זאת ועדת השרים.

באוקטובר 80', חברו מי שהיה יו"ר צעירי חרות, ח"כ מיכאל איתן, על הקמת גרעין שייענה לאתגר הקמת היישוב. 15 משפחות הגרעין החדש עלו על הקרקע. המיצפה החדש נקרא כוכב־יאיר, על־שמו של מפקד הלח"י אברהם (יאיר) שטרן ז"ל. לימים, הפך המיצפה ל"אגודת פיתוח כוכב־יאיר", ובאפריל 84' החלה בנייתם של הבתים הפרטיים, במרכזו של מעין משולש כפרים ערביים, קלקיליה, טירה וטייבה.

חמישה אלופים בצה"ל

מה שאמור היה להיות יישוב על טהרת צעירי חרות, פתח שעריו לכל הציבור ונטש את עקרון הממלכתיות. לכך מצעירי חרות בולטים בכוכב־יאיר לוחמי אירגון לח"י, כ־150 משפחות דתיות, המוגדרות כ"חובשי כיפות סרוגות", כ־150 משפחות עולים מדרום־אפריקה, וכן עובדי מערכת הביטחון, בהם חמישה אלופים מהמטה הכללי הנוכחי של צה"ל, עשרות תתי־אלופים ובנים לאלופים.

תושבי כוכב־יאיר משתייכים בדרך־כלל למעמד הבינוני, שכירים בעלי משרות העובדים באזור גוש־דן, כ־35 ק"מ מהיישוב. המתיישבים בכוכב־יאיר השקיעו בהקמתו סכומים ניכרים לתשתיות. מלבד התשלום עבור הבית ופיתוח הקרקע, חייב כל תושב לשלם סכומים גבוהים לסלילת כבישים ולבניית מערכות הביוב, החשמל והמים. תשלום זה, שנלקח מהתושבים, צימצם במעט לאפס את ההשתתפות הממשלתית בפרוייקט.

עם תחילת שנת הלימודים יוקצו 570 המשפחות הראשונות בית־ספר יסודי־דתי, ולצידו בית־ספר חילוני, גני ילדים, מעונות־יום, מוסדות ציבור, מגרשי ספורט ומרכז מסחרי. המרכז הזה יכלול סופרמרקט, חנויות, משרדים, מרפאה, סניפי בנק ודואר. בקרוב יושלם גם בית־כנסת מפואר.

בכוכב־יאיר לא נקטו בשיטה של "בנה ביתך". כאן קבעו, כי הבניה תהיה מרוכזת. האחריות על רכישת החומרים, על קשר עם קבלנים ועל קבלת ההחלטות נופלת על מזכירות האגודה.

"רחובות הולנדיים"

כיום, עם סיום הבנייה, נעות הווילות בין 110 מ"ר ל־210 מ"ר בנוי, בהתאם ליכולתו של בעל הבית. המחיר הממוצע ליחידת דיור נע בין 80,000 ל־110,000 דולר. הכספים מהדיירים לאגודה הועברו בתשלומים חודשיים. כל יחידת דיור היא פרטית, וממוקמת על שטח קרקע של לא־פחות מחצי דונם. קיימות גם יחידות דיור על שטח של דונם.

כל הבתים צוידו מראש בחיישני פריצה, אש ועשן. החיישנים קשורים אל מוקד ממוחשב, המאוייש 24 שעות ביממה ומתריע על הפעלת החיישנים בכתובת מסויימת. כל התשתיות של קווי טלפון וחוטי חשמל הוטמנו עמוק באדמה. לצידן שוכנים כבלים של מערכת טלוויזיה במעגל סגור ומערכת מחשבים, שיופעלו במשך השנים ביישוב. המגמה, לאפשר לתושבים לבצע פעולות עיסקיות בסיוע מחשב.

באמצעות שני כרטיסים מגנטיים שיונפקו לתושבים, הם יוכלו לרכוש מוצרים ולתדלק בתחנת דלק אוטומטית של היישוב, מבלי להזדקק לכספי מזומן. הפעולות יחוייבו בחשבונו הפרטי של התושב, שיתנהל במחשב המועצה המקומית. בבתים יותקן מחשב שיתחבר למערכת המרכזית, ובאמצעותו ניתן יהיה לקבל מידע מגוון על אירועים ביישוב, וכן נתונים מקומיים וארציים. המערכת מתוכננת בצורה כזאת, שהתושבים יוכלו לשוחח ביניהם לבין עצמם בעזרת המחשבים הביתיים.

אולם גולת הכותרת של כוכב־יאיר הינה רשת הרחובות ללא־מוצא. אלו יוצרים מעין "תת־רחובות" מרוצפים, המכונים "רחובות הולנדיים", והם משולבים בצמחייה, בתאורה ובריהוט־רחוב.

בשנה הבאה אמורה להסתיים בכוכב־יאיר בנייתו של מרכז ספורט. הוא יכלול בריכת־שחייה מרכזית, בריכת־שחיה מקורה (מחוממת) ובריכה לפעוטות. כן ייבנו מגרשי טניס וסקווש, אולם ספורט, מגרש כדורגל ומסלול אתלטיקה קלה. כדאי לבוא ולראות מקרוב את היישוב החדש.

■ **חיים ברוידא**

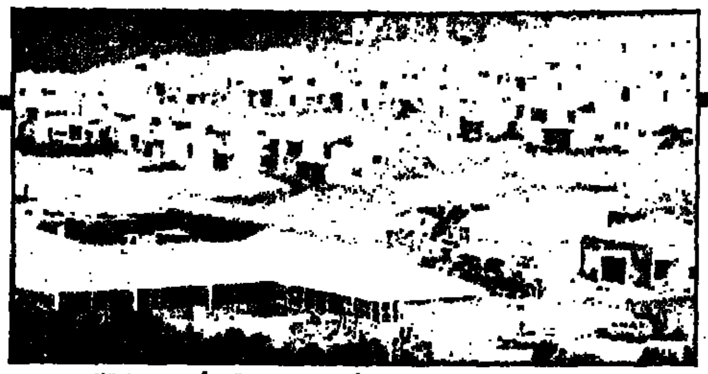

זהו כוכב־יאיר. 11 ק"מ צפונית־מזרחית לכפר־סבא. 570 וילות כבר ניבנו

המוסד לביטוח לאומי

הודעה למבוטח העצמאי ולמבוטח שאינו שכיר ויש לו הכנסה

א. מקדמת יולי
החודש אתם פטורים מלשלם את דמי הביטוח בעבור חודש יולי.
המקדמה של יולי, שמועד תשלומה 10 באוגוסט, בוטלה.
את המקדמות של אוגוסט וספטמבר עליכם לשלם כרגיל בהתאם לחוק.

ב. המקסימום לתשלום דמי הביטוח
החל ב־1 באפריל 1986 מקסימום ההכנסה לתשלום דמי הביטוח מחושב על־פי 4 פעמים השכר הממוצע (במקום על־פי 3 פעמים השכר הממוצע עד כה).
מ־1 באפריל 1986 עד 30 ביוני 1986 מקסימום ההכנסה לתשלום דמי הביטוח — 10,536 ש"ח.
מ־1 ביולי 1986 עד 30 בספטמבר 1986 מקסימום ההכנסה לתשלום דמי הביטוח — 11,724 ש"ח.
מבוטח שבחודשים אפריל, מאי, יוני 1986 עלתה הכנסתו על 3 פעמים השכר הממוצע, ישלם את הפרש דמי הביטוח עם קבלת השומה לשנת המס 1986.

ג. המינימום לתשלום דמי הביטוח
מינימום ההכנסה לתשלום דמי הביטוח מחושב על פי 25% מן השכר הממוצע.

ד. שיעור המס המקביל
החל ב־1 ביולי 1986 הועלה שיעור המס המקביל ב־0.5%, והוא עומד על 5.45% (במקום 4.95% עד כה).

ה. שיעורי דמי הביטוח לעצמאי
1. **שיעורים מופחתים**
על הכנסה שעד 1,467 ש"ח בחודשים יולי — ספטמבר 1986 ישולמו דמי ביטוח בשיעור של 10.8%.
2. **שיעורים רגילים**
על הכנסה שמעל 1,467 ש"ח ועד 11,724 ש"ח בחודשים יולי — ספטמבר 1986 ישולמו דמי ביטוח בשיעור של 20.85%.

ו. שיעורי דמי הביטוח למי שאינו שכיר ויש לו הכנסה
1. **שיעורים מופחתים**
על הכנסה שעד 1,467 ש"ח בחודשים יולי — ספטמבר 1986 ישולמו דמי־ביטוח בשיעור של 8.3%.
2. **שיעורים רגילים**
על הכנסה שמעל 1,467 ש"ח ועד 11,724 ש"ח בחודשים יולי — ספטמבר 1986 ישולמו דמי ביטוח בשיעור של 17.2%.

הסבר מפורט על השינויים בתשלום דמי־הביטוח מובא בפנקסי המקדמות הנשלחים אל המבוטחים בימים האלה.

המח' להסברה וליחסי ציבור

משטרת ישראל

המטה הארצי / אגף החקירות
מחלקת חקירות ותביעות
נעדרים

משטרת ישראל מבקשת את עזרת הציבור בחיפושים אחרי הנעדר

מורזגברישווילי משה בן אברהם

אשר יצא מביתו בלוך רח' דוד המלך 16 ונראה לאחרונה ביום שישי ה־25.7.86 ומאז נעלמו עקבותיו.

תאורו
בן 57, גובהו 180 ס"מ, שיער שיבה, מצחו גבוה, עיניו כחולות, אפו רחב, שפתיו דקות, פניו עגולות, גוון פניו בהיר, מבנה גופו בינוני, לנ"ל שפם לבן רחב לאורך השפתיים.

לבוש
מכנסיים שחורים, חולצה אפורה, חבש כובע שחור.

מדבר
גרוזינית ומעט עברית.

כל היודע דבר על מקום המצאו מתבקש להתקשר לתחנת המשטרה הקרובה, או למטה הארצי/מחלקת חקירות ותביעות/נעדרים טלפון ישיר 02־280423 או 02־287111 קו פנימי 423.

חוק התכנון והבניה
תשכ"ה—1965
מרחב תכנון מקומי רמלה
הודעה בדבר הפקדת שינוי תוכנית מפורטת

נמסרת בזה הודעה, בהתאם לסעיף 89 לחוק התכנון והבניה תשכ"ה—1965, כי במשרדי הועדה המחוזית לתכנון ולבניה מחוז המרכז ובמשרדי הועדה המקומית לתכנון ולבניה רמלה הופקד שינוי תוכנית מפורטת מס' לה/מ/223.
עיקרי הוראות השינוי: ביטול תוכנית מפורטת לה/223 אשר קבע יעוד בשטח למוסד ציבורי וקביעת השטח ביעודו המקורי עפ"י תוכנית המתאר לה/100 שטח ציבורי פתוח. ואלה הם השטחים הכלולים בשינוי התוכנית: גוש 4357 חלקי חלקות 1, 2, 45, גוש 4356 חלקי חלקות 16, 7.
כל המעוניין בשינוי התוכנית רשאי לעיין בה ללא תשלום בימים ובשעות שהמשרדים האמורים פתוחים לקהל.
כל המעוניין בקרקע בבנין או בכל פרט תכנוני אחר, הרואה עצמו נפגע ע"י שינוי התוכנית וכן הזכאי לכך עפ"י סעיף 100 לחוק האמור, רשאי תוך חודשיים מיום פרסומה של הודעה זו ברשומות, להגיש התנגדות לשינוי התכנית במשרדי הועדה המקומית האמורה.

י. שריש
יו"ר הועדה המחוזית
לתכנון ולבניה
מחוז המרכז

רמלה 6.6.86

מספנות ישראל בע"מ

מספנות ישראל בע"מ
יוצאים
לחופשה מרוכזת
מתאריך 10.8.86 עד 22.8.86

חוק התכנון והבניה, תשכ"ה—1965
מרחב תכנון מקומי: חיפה
הודעה בדבר הפקדת שינוי תכנית מתאר מקומית

נמסרת בזה הודעה, בהתאם לסעיף 89, לחוק התכנון והבניה, תשכ"ה—1965, כי במשרדי הועדה המחוזית לתכנון ולבניה, מחוז חיפה, ובמשרדי הועדה המקומית לתכנון ולבניה, חיפה, הופקד, ביחד עם התשריט המצורף אליו, שינוי תכנית מתאר מקומית הנקרא: "תכנית מס' חפ/1024/ז' — הרחבת בית הקברות היהודי", המהווה שינוי לתכנית חפ/229 — תכנית מתאר של העיר חיפה.
שינוי התכנית משפיע על התכניות הבאות:
חפ/1024/ז' — הרחבת בית הקברות היהודי, שינויים בקשר להתוויית דרך טירה.
חפ/1714 — ביטול דרך ליד בית העלמין היהודי.
השטחים הכלולים בשינוי התכנית:
גוש 10736 — חלקות: 9, 8 חלקי חלקות: 1, 7, 24־26
גוש 10738 — חלקות: 8, 37־41, 43, 44, 51־58 חלקי חלקות: 5, 7, 9, 36, 42, 44, 45, 50, 59, 60, 94, 107.
גוש 10756 — חלקי חלקות: 1ו־9
גוש 10757 — חלקי חלקות: 16, 17.
הקרקע הכלולה בתכנית נמצאת במורדות המערביים של הר הכרמל.

עיקרי הוראות התכנית:
1. הרחבת בית הקברות היהודי ע"י צירוף שטח של 162 דונם בקרוב תוך שינוי הסיווג של קרקעות המסווגות כאדמת בנין מגורים א' ושמורות טבע לאתר בית קברות.
2. קביעת סווג של "אתר בית קברות" בשטחים אשר לגביהן בוטל סווג דרך בתכניות המאושרות חפ/1024/ז' ו־חפ/1714.
3. איחוד חלקות.
4. קביעת תנאים מיוחדים.

כל מעונין בשינוי התכנית רשאי לעיין בו, ללא תשלום, בימים ובשעות שהמשרדים פתוחים לקהל.
כל מעונין בקרקע, בבנין או בכל פרט תכנוני אחר, הרואה עצמו נפגע משינוי התכנית וכן כל הזכאי לכך על פי סעיף 100 לחוק, רשאי להגיש התנגדות לשינוי התכנית במשרדי הועדה המקומית לתכנון ולבניה חיפה, תוך חודשיים מיום פרסומה של הודעה זו ברשומות.
ההתנגדות תהיה מנומקת ותלווה בתצהיר המאמת את העובדות שעליהן היא מסתמכת. התצהיר יינתן בפני עורך־דין או אדם אחר שהוסמך לכך בחוק או על פיו.

משה גלזנר
יושב ראש הועדה
המחוזית לתכנון ולבניה
מחוז חיפה

מוסך ינוע בע"מ הרצליה

יהיה סגור לחופש שנתי מ־17.8.86 עד 22.8.86 ועד בכלל.
לאיתור תקלות או גרירה להתקשר לטל' 052־78811 — נתן.
או איתורית 03־644606 — איציק.

ההנהלה

קריאה מהנה
בשבועון "לאשה"

שיא הסיירה
סיירה 1800 אוטומטית

16 פרסים בין־לאומיים

עכשיו ההזדמנות שלך
תנאי אשראי מיוחדים למספר מכוניות מוגבל מדגמי 86'.

פורד נותן לך יותר.

Ford

חברה ישראלית לאוטומובילים בע"מ
מפיצי פורד בישראל.

אחרי הכלא, טיול סביב העולם

לפני מספר חודשים גילו סרטן אצל האסיר יצחק רביבו. עכשיו המסעדן ויקטור תייר מקים בשבילו קרן מיוחדת

יצחק רביבו. "האיש הזה הוא סמל לצד האפל של החיים" (צילום: שלומית מורים)

יצחק רביבו, 35, אסיר בכלא באר־שבע. נולד לא רצוי להוריו במרוקו. גדל לא רצוי בבית סבו וסבתו בארץ. כשהיה בן 13, התלוננה סבתו במשטרה, שהוא גנב ממנה כסף. ברח מהבית, ישן במכוניות נטושות, אכל מפחי זבל. המקום שאליו הוא תמיד חזר היה בית־הסוהר. "זה היה על גניבות קטנות, על שטויות", הוא אומר.

בעוד שמונה חודשים ישתחרר מהכלא. הבטיח לעצמו חיים חדשים. אבל לפני מספר חודשים גילו אצלו סרטן בראש.

לפני שבוע עשה המסעדן ויקטור תייר "ערב כיף" לאסירי כלא באר־שבע. היו שם מאכלי דגים כמו במסעדה שלו ביפו, רקדנית בטן, חפלה אמיתית. באמצע השמחה הראו לתייר את יצחק רביבו. הוא הודעזע.

תייר: "בשבילי האיש הזה הוא סמל לצד האפל של החיים. כשראיתי את רביבו, נשבר לי הלב. ראיתי כמה הבחור הזה תמים. לא ראה כלום בחיים העלובים שלו. לא יודע מה זה לבלות. לראות מקומות. בלי אף קרוב משפחה. בלי חברים. אין מי שישאל אפילו מה יש לו [illegible] חייב להמתיק את ימיו עכשיו. לנסות להשלים [illegible] שהחמיץ".

תייר מתכוון להקים קרן מיוחדת למען [illegible] סוף כספים כדי לשלוח אותו לטיול סביב העולם. [illegible] ראשון ביקשת מן הנשיא להעניק לו חנינה. [illegible] ישתחרר מיד, הוא יהיה תחת חסותי. אני אדאג [illegible] לטיפולים. הוא יגור בביתי".

יצחק רביבו: "כל החיים שלי מלאים טעויות [illegible] אף פעם לא היה לי טוב. עכשיו אני יודע [illegible] הבריאות".

תייר ורביבו נפגשים בבית־החולים "סורוקה". [illegible] ני שיצחק נכנס לטיפול, ויקטור טופח על שכמו [illegible] חבילת שטרות של 10 שקלים, ותוקע ליצחק ביד. "[illegible] תקנה לך משהו". יצחק מוריד את הראש, מחייך [illegible] כמו ילד שנתקל פתאום בגילוי לא־צפוי של חום.

■ שלומית מורים

ה"קדוש היפאני" הציל יהודים

בסוף השבוע, בגיל 86, נפטר סנפו סוגיהרה. בימי מלחמת העולם השניה הוא הציל אלפי יהודים בדרך מיוחדת במינה

סנפו סוגיהרה היה בעבר דיפלומט יפאני. אבל עבור אלפי יהודים הוא היה הרבה יותר מזה הוא היה מלאך, שליח האל, שהגיח ממש ברגע האחרון, כדי להצילם מהשמדה בידי הנאצים.

בסוף השבוע נפטר בבית־חולים ליד טוקיו, בגיל 86. ב־1939 הוא הגיע לקאונאס (היום קובנו, אז בירת ליטא העצמאית), כדי לכהן כקונסול של יפאן. אשרות הכניסה ליפאן, שהעניק לאלפי פליטים יהודים שנמלטו מפולין הכבושה בידי הנאצים, הצילו את חייהם.

בתחילת אוגוסט 1940 נכנסו הסובייטים לליטא, והורו על סגירת כל הקונסוליות הזרות. לקונסול יפאן ניתנו שלושה שבועות כדי לחסל את עניניו ולצאת את הארץ. עד לאותו זמן לא היה לסוגיהרה כל מגע עם יהודים. הוא לא תיאר לעצמו שבין־לילה יהפוך למצילם הגדול.

הרעיון לגייס את הקונסול היפאני להצלת יהודים היה של ד"ר זרח ורהפטיג, לימים שר הדתות בממשלת ישראל, ואז שליח הוועדה הארץ־ישראלית לפליטים בליטא. הרעיון צץ במוחו לאחר ששני בחורי ישיבה בעלי אזרחות הולנדית קיבלו מהקונסול ההולנדי מידע, כי אין צורך באשרות כדי להגיע לאיים קוראסו וסורינאם שבים הקאריבי. הבעיה הייתה כיצד לשכנע את השלטונות הסובייטים לאפשר את חציית ברית־המועצות כדי להפליג לאותם איים. "נאפשר את המעבר רק אם יהיו להם אשרות־כניסה למדינה אחרת בדרך", אמרו הפקידים הסובייטים לורהפטיג.

ואכן, שני בחורי הישיבה קיבלו את האשרות מידי הקונסול היפאני, שלא ראה בכך שום פעולה יוצאת דופן. רק למחרת בבוקר הבין עד כמה יוצאת דופן הייתה הפעולה שלו. מאות יהודים צרו על בניין הקונסוליה, וביקשו אשרות.

סוגיהרה הבין לפתע כי הפך לתקוותם האחרונה של אותם פליטים יהודים, והחליט לסייע להם. הוא ביקש את אישור משרד החוץ בטוקיו למתן האשרות, אך כיוון שלא קיבל תשובה [illegible] בין כי הזמן דוחק, החליט [illegible] דעת עצמו. ימים ולילות [illegible] סול ועוזריו בהחתמת דרכונים [illegible] רות־מעבר, [illegible] סתם "מכתבי חסות" [illegible]

סנפו סוגיהרה הפך לתקוותם האחרונה של הפליטים היהודים. הוא החליט לסייע להם. ימים ולילות עבד בהחתמת דרכונים, תעודות־מעבר ו"מכתבי חסות" מקיטוביים. "הוא היה ממש קדוש", אומרים עליו

המשיך במבצע שסיכן את מעמדו ואת חייו, גם כשדרש ממנו משרד החוץ היפאני להפסיק את הפעולה ולצאת את קאונאס.

עד לרגע האחרון לשהותו בקאונאס העניק סוגיהרה את האשרות המצילות.

כדי לשוות לפעולה אופי חוקי, טען כי לכל מקבלי האשרות קשר ליפאן. "עובדה, הכל דוברי יפאנית", הסביר לסובייטים.

הניצולים הרבים החיים היום בישראל מספרים כיצד "ידעו יפנית". ד"ר איגו פלדבלום מחיפה: "ליד דלת הכניסה לחדרו של סוגיהרה ניצב אחד מעוזריו, שלחש לכל אחד את שתי המילים היפאניות שאותן היה עליו להשמיע אצל הקונסול. שתי המילים היו 'בנזאי ניפון' – תחי יפאן".

ד"ר פלדבלום, מכהן היום כרופא ליד בית־הספר הריאלי בחיפה. אז היה ילד בן 12, שנמלט עם הוריו וקרוביו מקראקוב לוילנה. "אבא והדודים שנסעו לקובנו סיפרו על סוגיהרה נסים ונפלאות", הוא אומר. "האיש היה ממש קדוש. בשעות הערב הוא יצא אל הנשים שעמדו בתור במשך שעות רבות, ואמר להן ללכת הביתה כדי לנוח, ולשוב למחרת. הוא אפילו שמר להן את התור, ולמחרת בבוקר הכניס אותן ראשונות".

כאשר ביקר סוגיהרה בארץ, בסוף שנות השישים, קיבל את התואר "חסיד אומות העולם". לפני שנה יזם ד"ר פלדבלום נטיעת חורשה על שמו של סנפו סוגיהרה ליד ירושלים.

לפני מספר חודשים ארגן ד"ר פלדבלום את "יום יפאן" באחד מסניפי בית־הספר "הריאלי". במשך כל אותו יום בירכו המורים והתלמידים זה את זה בשתי מילים: "בנזאי ניפון".

■ נח קליגר

במלון מוריה ים המלח
נופש ב־ 59.- ש"ח בלבד

מלון הפאר מוריה ים המלח מציע לישראלים נופש בסגנון אחר באוגוסט 86.

59.– ש"ח בלבד לאדם בחדר זוגי ללילה כולל ארוחת בוקר
18.– ש"ח בלבד לילד עד גיל 18 בחדר ההורים ללילה כולל ארוחת בוקר
25.– ש"ח בלבד תוספת ליחיד ללילה

25% הנחה על האקסטרות (מזון ומשקאות)
25% הנחה על טיפולי הכיף במרכז הפינוקים

אצלנו הכל בהישג יד: מרכז פינוקים – מסג', בריכות פנימיות, בוץ, שיאוף אדים, ועוד... חוף ים פרטי, מגוון מסעדות, חדרים מפוארים – מצויידים בטלביזיה צבעונית ווידאו במעגל סגור.

והכל ב־ 4 תשלומים שיקליים חודשיים

לילדים... אנחנו דואגים לשלל פעילויות
למבוגרים... אנחנו מארגנים ערבי בידור ומופעים

• מינימום שהיה במבצע – 3 לילות (4 ימים) • מסלולי התשלומים למשלמים באמצעות כרטיסי אשראי ישראכרט ויזה • מספר המקומות מוגבל. • המחירים נתונים לשינוי בהתאם למדיניות הממשלה וכוללים 15% מע"מ.

*****
מלון מוריה ים המלח

פרטים והזמנות:
במלון – 2-84221 (057)
במלונות מוריה, מח' הזמנות
בת"א – 217088, 219166 (03)

לפוש בפוש השנה

מלונות מוריה – תופשה של טעם לווה[illegible]

יצרניות המטוסים מתחרות על החוזה של "אל על"

מחזרים אחריה

חברת "אל על" מצויה בימים אלה במצב של נערה שכל הגברים [illegible] מחזרים אחריה בלהט. וכמו נערה ממולחת, יודעת חברת התעופה [illegible] שלנו לנצל את המצב עד תומו.

באיחור גדול, ולמעשה ממש ברגע האחרון, החליטה החברה להחליף [illegible] סים חדשים שיחליפו חלק מצי מטוסי ה"בואינג 707". ברשות "אל על" [illegible] מטוסי "707", הטסים ליעדים של החברה באירופה. בתחילת שנת 88 לא יוכלו המטוסים האלה לנחות באירופה, בגלל הרעש שיוצרים מנועיהם.

לפני מספר שבועות, כשנודע שחברת התעופה הישראלית מתכוננת ל[illegible] כוש מטוסים חדשים, הציפו אנשי "בואינג" את הנהלתה. אולם גם יצרנית המטוסים האמריקנית "מקדונל דאגלס" החליטה לנסות ולזכות בחוזה. [illegible] התברר, כי למרות ש"אל על" היא לקוחה קטנה, רוצה כל יצרנית [illegible] שהיא תימנה עם רשימת לקוחותיה.

נציגי "מקדונל דאגלס" ביקרו בישראל, והציגו את מטוס ה[illegible] העונה על דרישות "אל על". עתה שוהים בארצות־הברית מנכ"ל "אל על" רפי הרלב, המפקח הטכני שלה, עמרם בלום, כדי לשמוע את הצעות [illegible] נות של "בואינג".

דובר "אל על", נחמן קליימן, מצהיר שוב ושוב כי אין כל [illegible] לרכוש מטוסים רק מ"בואינג". הדובר אומר, כי הצעה טובה של [illegible] עשויה לשבור את הבלעדיות שיש כיום ליצרנית המטוסים [illegible] רות פתוחות, ואנחנו שומעים הצעות".

■ אריה [illegible]

"מלחמת סירחון"

עגלוני נהריה: "נקשור שקים לזנבות הסוסים"

קשה לחשוב על נהריה בלי לחשוב על הכרכרות המפורסמות, שאפשר להסתובב איתן ברחובי העיר. בסך הכל יש בנהריה כעשרים כרכרות כאלה, והן מתעוררות לחיים בימי חופשת הקיץ. אלא שבעיריית נהריה טוענים כי העגלונים חוסמים את הרחובות, והסוסים, רחמנא ליצלן, עושים את צרכיהם בפרהסיה, על הכביש. זה לא אסתטי, אומרים בעירייה, וגם הריח...

עד לפני שנה הסתפקה העירייה בגביית קנסות כבדים. השנה כבר לא מסתפקים בכך. המטרה הנוכחית: לסלק את הכרכרות לרחובות הצדדיים. השבוע הוכרזה המלחמה: עשרות דו"חות כבר נרשמו לבעלי הכרכרות.

בעבר כבר שבתו העגלונים מספר פעמים בפתח משרדי העירייה. הפעם הם החליטו על תגובה מקורית: "נקשור שקים לזנבות ולישבנים של הסוסים, כדי שלא יטילו את הצואה על הכביש. אם צריך, נקשט את השקים הללו ברקמה יפה, ואם הסוס ישתין על הכביש, מיד נוריד דלי מים ונשטוף את המקום".

אתמול אמרו לי אחדים מהעגלונים: "מה הם חושבים שם, בחדרים הממוזגים, שיש לנו מרצדסים? אנחנו רק עגלונים, וכשהסוסים מלכלכים את הכביש זה יפה. באירופה זה מושך תיירים".

תגובת העירייה: "אנחנו לא באירופה. אצלנו זה מושך זבובים וגורם לסירחון".

■ שרגא אשל

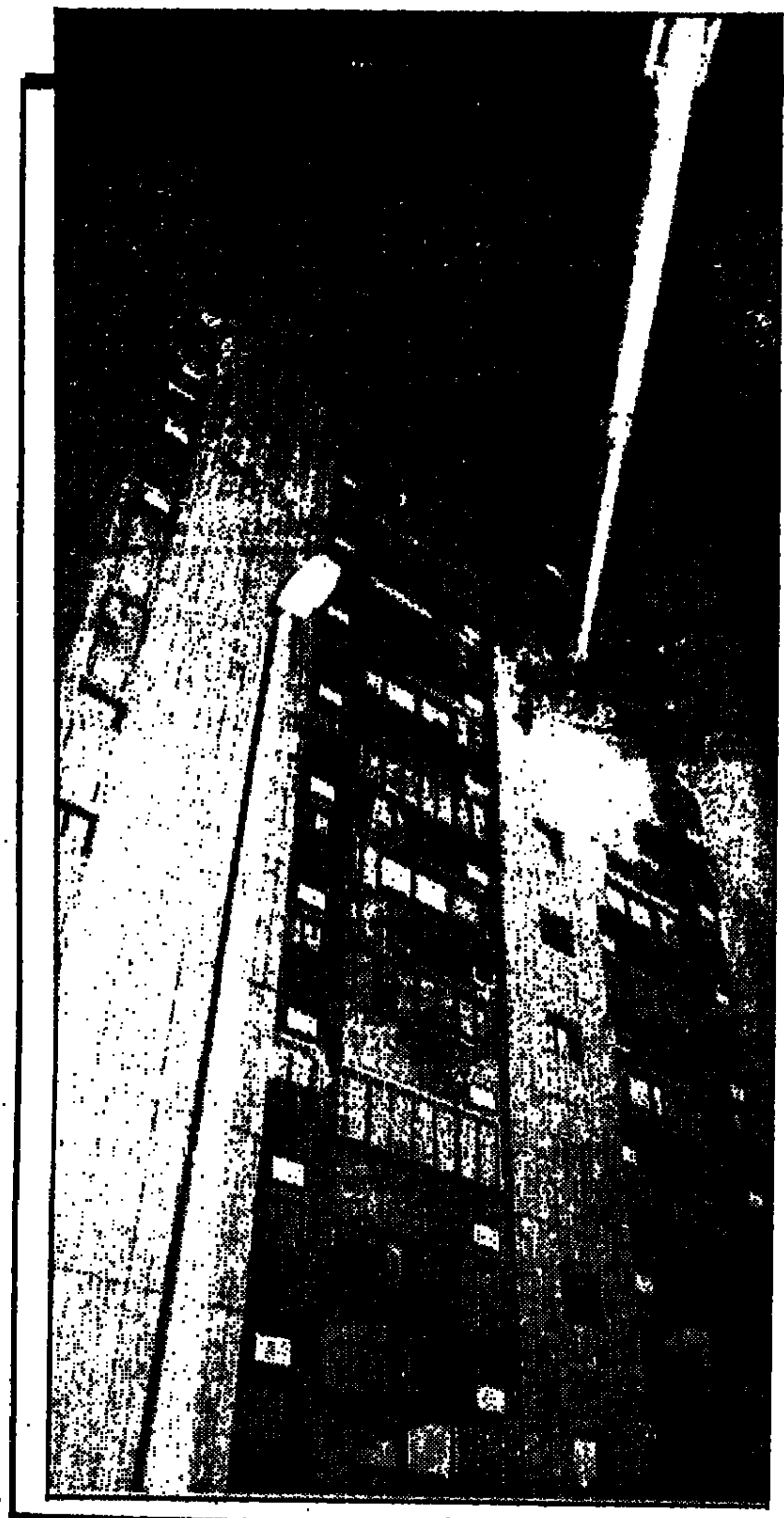

המגדל כבר לא לוהט

זה לא כל כך נעים להתעורר באחת לפנות בוקר ולגלות שהמגדל שלך לוהט. זה בדיוק מה שקרה שלשום לדיירים של רב־הקומות שבתמונה, שנמצא ברחוב בן יוסף בשכונת רמת־אביב ג'. בקומה השמינית של הבניין פרצה דליקה, והלהבות אפפו את הבניין. מאות דיירים טונו מדירותיהם (בתצלום למעלה), מכבי האש הוזעקו למקום עם שני סולמות ענקיים (בתצלום משמאל), ונלחמו בלהבות. סוף טוב הכל טוב: איש מן הדיירים לא נפגע.

■ דני שדה

□ צילם: מיכאל קרמר

לאשה

סוף־שבוע זוגי חינם - בכל שבוע

מערכת „לאשה", בשיתוף עם מלון פלאזה טבריה (5 כוכבים), תעניק בכל שבוע סוף־שבוע זוגי חינם במלון המפואר לאחד מבין שולחי המודעות למדור המיכתבים האישיים „בראש אחד" (פירסום מהיר ללא תור), שיזכה בהגרלה.

טוסו חינם לירח־דבש באירופה

לזוג שיתחתן באמצעות המדור „בראש אחד" (פירסום מהיר ללא תור) ויעלה בהגרלה החודשית יוענקו שני כרטיסי־טיסה לאירופה מטעם „לאשה".

שידורי הטלוויזיה והרדיו — היום והערב

תצפית: סרט הקסמים (טלוויזיה 20.30)

סרט בריטי, התושף מעט מרזי הפקת הפעלולים בטלוויזיה ובסרטי הוידאו, באמצעות פלאי האלקטרוניקה והמחשב. מנחים: פרופ׳ יורם לס ויעל דן.

17.30 תיאטרון האגדות: הנסיכות המרקדות. סיפור על מלך, שנהג לנעול בכל ערב את שלוש בנותיו בבית ובכל זאת מצא את נעליהן בלויות עם שחר. הוא החל להציב לחן שומרים שהיו אמורים לפתור את החידה – אך ללא הועיל. עד שנמצא האחד והיחיד שעמד במשימה, ותהי לו את הנסיכות לאישה (לילדים).
18.30 קיצור החדשות (ערבית).
18.32 בחרנו לך. מבחר שירים וריקודים (ערבית).
19.00 חקלאות היום.
19.30 חדשות (ערבית).
20.00 כותרות מבט.
20.02 בין הכיסאות. מגאזין דו־שבועי בענייני משפחה וחברה. מנחה עמוס ארבל.
20.30 תצפית. סרט הקסמים.
21.00 מבט לחדשות.
21.30 מוקד.
22.05 סרט קולנוע: ההוראות המתוקות מכול. דרמה צרפתית, שבמרכזה ביקורת על המשטרה, על שהיא משתמשת בכוח שבידיה לרעה. אנשי המשטרה מסוגלים להוציא בכוח וידויים מפיהם של השורים, גם כאשר אינם משוכנעים באשמתם. אגב, כך הסרט עוסק גם בעימות שבין הדורות, מתוך הרגשת חוסר ההבנה של המבוגרים לצורכיהם ולרחשיהם של בני הנוער של היום. שני מפקחי משטרה ותיקים, האחד עושה כמות של אדם בעיים חליכות, האחר אלים למרי, אוסרים צעיר בעל עבר מפוקפק ומאשימים אותו במעשה פשע חמור. עברו של הצעיר עומד לו לרועץ. מתברר, כי המפקחים להוטים להוכיח את אשמתו בשל עמדה הקשורה בהשקפת עולמם יותר משהיא קשורה במקרה המסוים שלפניהם: הם סבורים, כי יצורים מסוג של והשור, אנשים החיים בשולי החברה – מוטב כי ייעלמו מן העולם. דאן, הצעיר החשוד, מתבצר בעמדה של הפגנת כוח כלפי חוקריו, בעוד חברתו קתרין נלחמת בחירוף נפש להצלת כבודו. במאי הסרט הוא אדוארד מולינארו, מן הוותיקים והמקצועיים שבבמאי צרפת. בתפקיד חוקרי המשטרה מופיעים פיליפ נוארה ורוז׳ה האנין. בתפקיד החשוד – מארק פורל, ובתפקיד חברתו – קרולין סליה. הסרט הופק בשנת 1971.
23.35 פסוקו של יום.
חדשות.

09.00 עד כאן. רצף יומי של דפי טלטקסט למידע ובידור.
09.05 שעת כושר. התעמלות גופנית לכל המשפחה.
09.15 רחוב סומסום: צבאים ועייפים.
09.45 דון קישוט איש לאמאנשה (פרקים 9–10).
10.35 מופשי הטכנון (פרק אחרון).
11.00 הרפתקת האמנות המודרנית: קוביזם.
14.00 עד כאן. רצף יומי של דפי טלטקסט למידע ובידור.
14.05 שעת כושר. התעמלות גופנית לכל המשפחה.
14.15 מנהרת הזמן: רובין הוד.
15.20 מי אני המודה (פרק 5).
15.45 דייק טרמין (פרק 26) גזר דין מוות (חלק ב׳).
16.20 פיצוחים. פיצוחי קיץ – מנחה שוש עטרי. משתתפים משפחות גיל מירושלים מול משפחות צליקה מפתח תקוה.
17.00 ערב חדש. מנחה גדעון רייכר.

07.07 בוקר טוב.
07.30 שחרית מוסיקלית.
09.30 קונצרט בוקר.
12.05 רסיטל. דניאל גורטלר, פסנתר. שוברט: סונטה בלה מינור; שופן: סונטה מס׳ 2 בסי־במול מינור, אופ. 35.
13.00 לבקשתכם. בטהובן: סונטה מס. 5 בפה מג׳ור לכנור ופסנתר, האביב (צוקרמן / ברנבוים).
15.05 בין חברים.
16.00 דפי פסנתר. סקרלטי: שלוש סונטות (גולדה בטהובן); סונטה מס. 7 אופ. 10 מס. 3 (גיללס); סטרווינסקי: קונצ׳רטו לשני פסנתרים (גולד ופרצייבל).
17.00 מוסיקה כאן ועכשיו. מ. גנברג: עם ובלי... (שלישיית קאמרטון); ר. סשנוס דיברטימנטו לתזמורת (להאיטיל / אגרה).
18.00 מאולמי הקונצרטים בעולם. מפסטיבל מונטרה: המוסיקה כליי הנשיפה מורג / אלן פליין, פסנתר. מוצרט: חמישייה בסי־במול מג׳ור לפסנתר וכלי־נשיפה; ראבל: 8 קטעים מתוך קברו של קופרן; ליגטי: שש בגטלות; שוסטקוביץ׳: להתראות; וילה־לובוס: חמישייה לכלי־נשיפה.
19.30 דומיניק לנוער המתבגר.
20.05 זרקור. המנצח ג׳ורג׳ דיננר.
21.00 ימי המוסיקה הקאמרית בגליל העליון 1986.

07.30 חיו שירים.
08.05 חוגה.
09.05 השיר לא תם.
10.30 רדיו קל.
11.10 שירים עבריים.
11.30 השכלה ודעת לכל. על סטרות ילדים.
12.05 ושוב אתכם. נמעים מטובים.
14.06 לבת ולבן ולכל המתעניין. בטנדליס של שבתו אור האלכסנדרה, מאת יצחק נוין נריה, סטודה של נערה ערבית, מאת גלילה רון־פדר ידידנו המשותף, מאת צ׳רלס דיקנס.
מינות שונות.
15.00 התלונות, שאלות המאזינים.
15.55 מאוצר הספרים. סקירה.
16.05 מרעין שעון הזהב. הארץ המבוגר.
17.20 האוניברסיטה הפתוחה. אתרים בירושלים.
18.06 מינות ערב. חוי רזני ומסורת.
18.50 פרקי היום בתנ״ך ירמיהו, פרק כ״ב.
19.05 שואל בעניין.
19.30 שירורים לעולים.
22.05 הכר מאותו כוכב. הוכרות ודימיונות.

07.00 הבוקר זוה.
08.05 חתול בסגרולים. להתלמידים בחופשה.
09.05 ביקור בית. עם רבקה מיכאלי.
10.05 כל צבעי הרשת. מגוון יומי.
12.10 גל פתוח. חדשות ומוזמנים.
13.00 בחצי היום. חדשות ומזמנים.
14.06 צלצול שלישי. פסטיבל הבובות בירושלים.
16.05 תחנת השרון, שירים עבריים.
17.10 יומן כלכלה.
17.30 על מסחרים ואנשים. המשק והחברה.
18.06 זרקור.
19.05 היום ווזה.
19.35 מוסף לענייני צבא ובטחון.
20.05 ביתוחי הצ׳ר. להקת סימפה מרבריה.
21.05 שיר לדרך.
22.05 עוד לא רקדתי עם... ריקודי־עם.
23.05 משחקי לילה. בעריכת זאב עבר.

07.07 שיר בבוקר בבוקר.
09.05 בא לי להתמודד עם הקלשיה.
10.05 אותי זה מבוהק. מערכונים.
11.05 יום יום ים – אבי אתגר.
13.05 מזמן זזהו.
14.05 בשרגב. עם שוש עטרי ושני פיין.
16.05 הצגה יומית. עם יגאל רביד.
18.05 חית חיו. מבצר מזמוני העבר.
20.05 עם כל הנשמה. מוסיקה שחורה.
22.05 משלנו. מזמונים ישראליים.
23.05 הלילה הוא שירים.

07.07 שבע אפס שבע.
08.05 בוקר טוב ישראל.
09.05 אילה בוקר. עם אלי ישראלי.
10.05 הפסקת 10.
11.05 נבון לעכשיו. עם רפי רשף.
13.05 פיצוץ. מבצר המזמונים היומי.
14.05 דד רוז יומי.
15.05 מפסק זמן.
16.05 ארבע אחר הצהריים. שירים עבריים.
16.55 באומן מילולי. אבשלום קור.
17.00 ערב טוב ישראל.
17.30 ערבשם. המורה והתיכון.
18.05 יער משורר. צבא ובטחון.
19.05 מזמונים לכולכם.
20.05 מוסיקה נטו. גל חרש.
21.30 אוניברסיטה משודרת. משמעות המורה כממותה.
22.05 על הרבש ועל הכישאון.
23.05 לילה לילה. עם יואב קטנר.
00.05 ציפורי לילה קלאסיות. עם הנוף רחן.

17.30 סרטים מצוירים (רק בערוץ 3).
17.50 תיאטרון ואגדות (רק בערוץ 3).
18.00 תוכנית בצרפתית.
18.30 קנרין (סידרה בצרפתית).
19.00 חדשות בצרפתית.
19.15 צרעת היום.
19.30 חדשות בעברית.
20.30 שלושה בריוה (קומדיה אמריקנית).
21.10 המרור המשונה והבלתי מובן (דוקומנטרי על הרגלים, תופעות, מנהגים ודברים משונים).
22.00 חדשות באנגלית.
22.00 היאבקות חמשית (מיטב ההתחרויות האנגליות – רק בערוץ 3).
22.10 הרב הכבד (סידרה אוסטרלית).

13.30 חדי הדשקר (סרטים מצוירים).
14.00 מועדון 700.
14.30 התעמלות.
15.00 מרצו טיסה לחופש.
16.30 סטרידון (מצויר).
17.00 ספיר־בוק (מצויר).
17.30 הרכבות עם ליזה מינלי.
18.00 באקירוג׳רס (סדרת חלל).
19.00 חדשות.
20.00 צוות לעניין (פעולה).
21.00 רמינגטון סטיל (בלש).
22.00 ענני הלילה (סדרה משטרתית).
23.00 מועדון 700.

לוח איגוד האמרגנים והמפיקים בישראל

לוח מופעים

6.8 ב״ש קרן „להקת קיר וירואי״ 19.45, 17.30
6.8 ת״א היכל הספורט יד אליהו „חופשה על מקרה 86״ 20.30, 17.15
6.8 רמלה היכל התרבות „ד״ר דוליטל״ 17.00
6.8 נצרת היכל התרבות חנם למלאי „ברווז ישראי״ 21.00
8.8 תל־אביב צוותא „סטודיובלט״ 21.30
8.8 ראשון לציון צוותא „יהונתן גפן — על הפנינים״ 22.00
8.8 הרצליה מגדל דניאל „תורה כרקן בסן על מגורי״ 22.30
8.8 האלון ארמון „ירונת וגבות״ 22.15
8.8 חיפה שביט ספר ריבלין — „לבכור או לא לבכור״ 22.00
8.8 עין הוד אמפיתאטרון „צפורית רכיז — דרך המשוי״ 22.30
8.8 תל־אביב צוותא בלי עשיר „אמנון ספטמבר״ בוקר
8.8 הדרה ויפה „איך להיות אמא יהודיה״ 22.00
8.8 תל־אביב נווה צדק „ערב חד פעמי משמעתי״ 22.00
8.8 קרית חיים בית נגלה „רוח אלברשטיין במשמעי בשעתיים וחצה״ 22.00
8.8 „תעשה לי מוכחי״ 22.00
8.8 יפו התאטום „מתי כספי והסרבריאי״ 24.45
9.8 תל־אביב אמפי מוזיאון הארץ „שלמה ארצי, לילה לא שקט״ 21.00
9.8 תל־אביב אמפי והפרל „דני בסן — שרון ליפשיץ״ 21.00
9.8 תל־אביב היכל התרבות „גבירותי ורבותי״ 20.30
19.8 קיסריה אמפיתיאטרון „שורת המקהלה״ 20.30
כל חודש אוגוסט בתל־אביב מגדל שלום עם מיילנד „טלתפש עם נתן דטנר״ בשעות 11.30 ו־17.30.
כל הקיץ בתל־אביב גני התערוכה „לונה פארק שיר השעשועים״ משעה 17.00 ועד 23.00.

אוניברסיטת תל־אביב

הפקולטה למדעי החברה — המרכז למירשם, ענף רישום וקבלה

המשך הרישום לקראת:
תואר שני
ב„מדיניות ציבורית״ (M.A.)
לשנת הלימודים תשמ״ז

התכנית, הראשונה מסוגה בארץ, מיועדת להקנות ידע מקצועי וכלים מתודיים להבנת ההבטים המדיניים, החברתיים והכלכליים של המדיניות הציבורית ויחסי הגומלין שביניהם. מטרת הלימודים להכשיר כח אדם למילוי תפקידים בכירים במגזר הציבורי על כל שלוחותיו.

התכנית מיועדת בעיקר לבוגרי מדעי החברה וההתנהגות, אך פתוחה גם בפני בוגרי דיסציפלינות אחרות ומומלצת לאנשים העובדים בסקטור הציבורי בעלי תואר אקדמי. התכנית היא ללא עבודת גמר.

תנאי קבלה: רשאים להגיש מועמדות בעלי תואר ראשון בציון „טוב״ (75) לפחות, ועדת הקבלה תתחשב, במקרים מסויימים בנסיון קודם בעבודה.

רישום: טופסי רישום והוברת הדרכה „לקראת שנה״ל תשמ״ז״ ניתן לרכוש ב„דיונון״ — בית ההמצאה, בבנין האקדמיה למוסיקה, קרית האוניברסיטה, רמת אביב.

את טופסי הרישום יש למסור לענף רישום וקבלה עד ה־31.8.86. המעוניינים יוכלו לקבל מידע נוסף בטל. 03־420705.

האוניברסיטה העברית בירושלים

הפקולטה למדעי החברה

קרן מלגות על שם סלמה פיצ׳וטו
לשנת הלימודים תשמ״ז

קרן המלגות על שם סלמה פיצ׳וטו מכריזה על חלוקת מלגות לתלמידי הפקולטה למדעי החברה באוניברסיטה העברית לשנת הלימודים תשמ״ז.
הקרן מיועדת לתלמידים הלומדים לקראת התואר מוסמך ונבגות לימודים מלאה ומתעתדים להשתלב באחד מתחומי השירות הציבורי, עדיפות תינתן לתלמידים המתמחים במינהל ציבורי.
קיימים שני סוגי מלגות:
א. מלגה בסך 850 $ לשנה (בשקלים) — המלגה מיועדת לתלמידים אשר ילמדו בשנת הלימודים תשמ״ז לקראת התואר מוסמך, ולתלמידי שנה ב׳ אשר ילמדו בשנת הלימודים תשמ״ז לפחות בהיקף של 16 נ״ה.
ב. מלגה מוגדלת בסך 2500 $ לשנה (בשקלים) — מיועדת לעובדים בשירות הציבורי אשר סיימו לפחות שנת לימודים אחת לתואר מוסמך ואשר יהיו מוכנים לצמצם את משרתם ולהקדיש זמנם לסיום לימודיהם לתואר בשנת הלימודים תשמ״ז.

נוהלי הגשת הבקשות
– עובדי השירות הציבורי יגישו בקשתם במזכירות הפקולטה למדעי החברה בצרוף המלצת נציבות שירות המדינה עד התאריך 15.8.86.
– תלמידים הנרשמים ללימודי מוסמך ותלמידי מוסמך יגישו בקשותיהם למזכירות הפקולטה עד 15.8.86.
– תלמידים המתקבלים מאוניברסיטאות אחרות מתבקשים לצרף אישורי ציונים ואישור על קבלתם ללימודים. העדפה תנתן רק במועמדים שהתקבלו ללימודים סדירים (לא כולל לימודי השלמה) ואשר הגישו כל אישורי הציונים הנדרשים.
– לקבלת טפסי הרשמה נא לפנות למזכירות תלמידים, בפקולטה למדעי החברה, הר־הצופים, אשנב בחדר 2713, בימים א–ה, בשעות 11.00–13.00.

* המלגה כוללת פטור מלא משכר לימוד אך לא מהאגרה.

מלון הנסיכה נתניה
מודיע:
כי המחירים במודעה ביום שני 4.8.86 במוסף „משפחה״ ת.נ.ס. לחודש ספטמבר ואוקטובר (בשקל) (לא כולל חגים)
מלון הנסיכה
רח׳ גד מכבס 28, נתניה
להזמנות: 053־34061־2

המרכז לקשרי תרבות, מדע ותיירות יפן־ישראל
רח׳ ז׳בוטינסקי 105, תל־אביב טל. 03־440267

המזרח־הרחוק

מחר יום ו׳ 8.8.86 תתקיים הרצאת ד״ר יעקב רז על דתות במזרח הרחוק (בלווי שקופיות).
ההרצאה בבית העיתונאים, רח׳ קפלן 4, ת״א, בשעה 20.30.
בגמר ההרצאה יינתן מידע ע״י נציג משרד הנסיעות אודות אפשרויות ביקור מרתקות ביותר ומוזלות במאון דולרים ליפן ולמזרח הרחוק.
– הכניסה חופשית –
בגוף שרותי התיירות: גורדון טורס (רשיון מס׳ 354)

לילות השבוע

היסטוריה ישראלית:

תיאטרון חיפה הולך לברודוויי

חורף חם צפוי לתיאטרון העירוני של חיפה: אתמול, בתל־אביב, נחתם העניין סופית: „נפש יהודי״ ו„גטו״, שתי הפקות של התיאטרון, יופיעו בעונה הקרובה בברודוויי, ניו־יורק.

על החוזה המחמיא הזה חתמו מנכ״ל התיאטרון, נועם סמל, ונציגי התיאטרון הציבורי הניו־יורקי „סירקל אין דה סקוור״

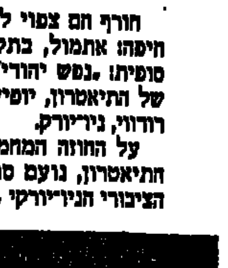

טוד מאן, המנהל האמנותי של „סירקל אין דה סקוור״. „החומר יתאים לקהל שלנו״

(עיגול בכיכר) – המנכ״ל, פול ליבין, והמנהל האמנותי, טוד מאן.

על־פי הסיכום, תוצג תחילה „גטו״, מה־15 בפברואר 1987 למשך שלושה שבועות, ו„נפש יהודי״ אחריה – למשך שבועיים. לשני הצדדים אופציה להארכה, שמימושה ייקבע על־פי הצלחת ההצגות.

תיאטרון „עיגול בכיכר״, הנמצא ברחוב 50 על ברודוויי, אינו נושא רווחים. תקציבו השנתי: 4 מיליון דולאר, יש בו 700 מקומות ישיבה והוא מציג 50 שבועות בשנה, 8 הצגות בשבוע. 22 אלף איש מנויים עליו. נוסף על הצגות־אורחות, מפיק התיאטרון שלוש הצגות חדשות בכל עונה, ולשם כך הוא מגייס כוכבים ידועים. בעבר הופיעו על בימתו ג׳ורג׳ סי. סקוט, אל פאצ׳ינו, דאסטין הופמן, ג׳רלדין פייג׳, מריין סטייפלטון ואחרים.

הקשר בין שני התיאטראות נוצר בחודש מאי האחרון, בעת שהות התיאטרון החיפאי בארצות־הברית. המנכ״ל סמל והמנהל האמנותי גדליה בסר חזו באחת ההפקות של „סירקל אין דה סקוור״, והזמינו את מנהליו לארץ. „קראנו את הביקורות ש׳גטו׳ ו׳נפש יהודי׳ קיבלו בשיקאגו ובוושינגטון״, סיפר אתמול טוד מאן, שעה קלה לפני שובם לניו־יורק. „קראנו את המחזות, הסתקרנו ובאנו לישראל. רק כאן ראינו את ההצגות. אני חושב שהחומר יתאים לקהל שלנו״.

בין השאר סוכם, כי צוות של תיאטרון חיפה, בראשות גדליה בסר, יעביר סמינרים וסדנאות ל־350 תלמידי בית־הספר של התיאטרון האמריקני. בה בעת, יביים טוד מאן עם שחקני חיפה הצגה חדשה שתועלה מאוחר יותר בארץ. המחזה להצגה, טרם נבחר.

כיוון שזוהי הפעם הראשונה שתיאטרון רפרטוארי ישראלי יופיע בברודוויי, גובשה תוכנית להפצת הכרטיסים בניו־יורק. אנשי „סירקל אין דה סקוור״ הבטיחו להתחיל בפירסום כבר בספטמבר. מחירי הכרטיסים יהיו כמקובל בתיאטרון המארח: 30 דולאר באמצע השבוע, 35 דולאר בשבת. ליבין הבטיח לנושאי דרכון ישראלי הנחה של 50 אחוז בקופת התיאטרון. מספר הטלפון של הקופה, למקרה שתהיו באותו זמן בסביבה – 307־2700 (212).

■ עמוס אורן

סרט

מותר הרובוט מן האדם

יהודה סתיו

„תקלה מופלאה״. ארה״ב 1986. במאי: ג׳ון בדהאם. שחקנים: אלי שידי, סטיב גוטנברג. ב„תל־אביב״ ת״א, „לילי״ ר״ג, „שרון״ נתניה.

(★ ★ ★) כמו מסבירות מתוק, המשכיחות לרגעים ספורים את עומס־העולם הרובץ עלינו, עלה השבוע על המסכים סרטו המבדר של ג׳ון בדהאם „תקלה מופלאה״.

סיפורו של רובוט, שמכת־ברק עוררה בו לפתע רגשי אנוש והוא נמלט על חייו – נשמע, אמנם, מיושן ותפוס. אבל, למרבית ההנאה, הגשתו החיננית הופכת אותו לסרט חביב ומבדר. בדהאם, שהתמחה בעבר בניצוח לגלגני על כלי־משחית מתוחכמים ב„רעם כחול״ ו„משחקי מלחמה״, מגייס שוב את הצבא האמריקני במירדף אבסורדי אחרי רובוט תם על נפשו.

מירדף כזה דורש התייחסות קומית, ואכן, סגנון הסלאפסטיק חוגג כאן את נצחונו. הוא משולב בקטעים פארודיים על תרבות הקולנוע והטלוויזיה בארצות־הברית. ובין השאר טוען הבמאי, אם הטלוויזיה מסוגלת להכבת בני־אנוש המכורים לה ללא גבול – על אחת כמה וכמה שהיא מסוגלת לעצב אישיות של רובוט!

ג׳ון בדהאם מעביר עוד כמה מסרים חברתיים ופוליטיים, אבל מזלו שהוא יודע לעטוף אותם בבדיחות טובות ובקולנוע מקצועי. לא ניטעה הרבה אם נאמר, ש„תקלה מופלאה״ הוא בן־דוד רחוק של „אי.טי.״ – בעלילה, בתפישה הקומית, במשובה האנושית השופעת ממנו.

אבל למי זה איכפת, בעצם. אם נותרתם צעירים בנשמתכם, לכו תראו את „תקלה מופלאה״. ואל תשכחו לקחת את הילדים.

אלי שידי, מתוך „תקלה מופלאה״

הערב בטלוויזיה

הצד האפל של המשטרה

ערן אלון

„ההוראות המתוקות מכל״. צרפת, 1971. בימוי: אדוארד מולינארו. שחקנים: פיליפ נוארה, רוז׳ה האנין, מארק פורל, קרולין סלייה. הערב, 22.50

(★ ★) המותחן הצרפתי „ההודאות המתוקות מכל״ נוצר בתחילת שנות ה־70, בתקופה שבה היתה המשטרה מטרה למיתקפה עזה של אמצעי־התקשורת במערב־אירופה. הנושא להט בכותרות העיתונים, וסיפק שערוריות חדשות לבקרים.

הקולנוע קפץ מיד על העגלה האקטואלית, וכך נוצרו בין השאר סרטים מפורסמים כ„יומנו של שוטר״ (איב בואסה) ו„חקירתו של אדם העומד מעל לכל חשד״ (אליו פטרי). בסרטים הללו נמתחה ביקורת נוקבת על סמכותה הבלתי־מעורערת של המשטרה, ולרוב תוארו בהם אנשי העולם התחתון כבעלי קוד מוסרי וערכים נעלים יותר מבכירי המימסד הרקוב.

„ההודאות המתוקות מכל״ שייך לסוג הסרטים הללו. במרכז הסיפור ניצבים שני זוגות. בזוג האחד, דאן רוברזי, חוליגאן צעיר וילדותי (מארק פורל), וחברתו קתרין (קרולין סלייה), השולפת ציפורניים ומשיבה מלחמה כנגד שני מפקחי־המשטרה שנטפלו לאהובה.

הצמד השני הינו שני מפקחי־המשטרה. האחד, בורל (רוז׳ה האנין), חיית־אדם, שוטר פשוט המאמין בכל מאודו בג׳נגל שהוא ממלא, אבל מספיק אנושי כדי לסגת כשמתברר לו שהרחיק לכת יותר על המידה. עמיתו לעבודה, מילר (פיליפ נוארה), מתוחכם יותר, סדיסטי יותר וגם מסוכן יותר. אישיותו האפלה מסתתרת מאחורי הופעה נעימה, אלגנטית כביכול.

באישיותם, משלימים השניים זה את זה, והם מתפקדים ביעילות רק כשהם ביחד. ממש כמו הזוג הצעיר, הנתון לחסדיהם.

העימות בין הזוגות מציב סימן־שאלה ביקורתי על הכוח שבידי המשטרה, המסוגלת לסחוט הודאות מאנשים גם כשאשמתם מוטלת בספק. במקביל, מטפל הסרט בפער הדורות, במבוגרים שאינם מבינים ללב הצעירים.

אדוארד מולינארו, שביים את הסרט, החל את דרכו המקצועית בימי „הגל החדש״ בקולנוע הצרפתי, בסוף שנות ה־50. עם השנים התמחה בביומי סרטי פעולה וקומדיות, כ„אוסקר״ (1966), „בודניק עם רישיון״ (1973) ו„כלוב העליזים״ (1978).

את „ההודאות המתוקות מכל״ הוא עיבד על־פי מחזה כינרני מאת דורי ארנו, מה שניכר גם בסרט שיוקרן הערב. הצילומים נערכו באלג׳יר ובסביבותיה, בכלא ברברוסה הידוע לשימצה ובפרברי מארסיי.

הערב בבתי הקולנוע

■ תל־אביב יפו
9.30 – 7.30 – 5
אורלי: „רכבת אל החופש״ 9.30, 7.15
אלנבי: „חלף עם הרוח״ 8.15, 4.30
אסתר: „שובו של מקפוץ״ 9.40, 7.30, 5
בית לסין: „לא מאוחר לאהוב״ 11.15
בן־יהודה: „השיגעון הגדול״
גורדון המתחדש: „בר 51״ 9.45, 7.45, 5
גת: „צבע ארגמן״ 9.15, 6.15, 3.15
דיזנגוף 1: „נשיקת אשת העכביש״ 9.45, 7.20, 4.45, 1.30, 11
דיזנגוף 2: „שלושה רווקים ותינוק״ 9.45, 7.20, 4.45, 1.30, 11
דיזנגוף 3: „זאב צעיר״ 9.45, 7.20, 4.45, 1.30, 11
דקל: „חכמים בלילה״ 9.30, 7.15
דרייב־אין: „נילס הולגרסון״ 8; „קוברה״ 10; „סקס 12״ 12
הוד: „הקרב על הועד״
הסינמטק הישראלי: „זוות ההתרנגלות״ 7.30; „מעבר לאוקינוס״ 9.30
חן 1: „מרן בקריית הקסמים״ 4.30, 2.30, 11; „בית־ספר לשוטרים מתקדמים״ 9.50, 7.50, 5.50
חן 2: „מתרוכים באהבה״ 4.25, 2.20, 11; „שגעון של לילה״ 9.50, 7.45, 5.50
חן 3: „קרטה קיד״ (מס׳ 2) 11.35; „מרן בקריית הקסמים״ 6; „סיפורה של אגנס״ 9.50, 7.40
חן 4: „נאסי גאון״ 4.10, 2.15, 11; „מרגלים שכאלה״ 10, 7.55, 6
חן 5: „רמבו הפיל המעופף״ 4.30, 2.30, 11; „חופשה מטורפת באירופה״ 9.50, 7.50, 5.50
לב 1: „אלכס חולה אהבה״ 1.30, 6, 7.40, 9.45
לב 2: „אהבות משתנות״ 9.45, 7.30, 4.45, 1.40, 11.20
לב 3: „רומנו של צב״ 9.40, 7.30, 4.45, 1.40, 11.20
לב 4: „משימה״ 9.40, 7.10, 4.45
לימור: „סינדרלה והכלבלב החול״ 11.30; „מעריץ אלמוני״ 9.30, 7.15
מוזיאון ת״א: „שואה״
מוקסים: „נילס הולגרסון״ 7, 5; „שיכורון השרים״ 9.30
מרכז התורה הישראלית: „אדם אינו ציפור״ 10
סינמה 1: „המשימה האחרונה״
סינמה 2: „אוהבת מטורפת״
פאר: „רק בין חברים״ 9.30, 7.15, 4.30
פריז: „בוגרת״ 9.30, 7.15, 4, 2, 12; „פרנקנשטיין הצעיר״ 11.30
צוותא: „ילדי המדרגות״ 8
צפון: „התחלות ראשונות״ 9.30, 7.15, 5
צליל: „בוקסור״ (הדיר) 8.15, 5; „בעקבות הג׳ונגל האבוד״ (סרט סקס) 2, 12, 10 (2 סרטים בכרטיס אחד)
שחף: „זכרונות מאפריקה״ 9.15, 5.45
תל־אביב: „תקלה מופלאה״
תכלת: „אוהבת על הולגה״ 9.30, 7.15, 4.30
תמוז (רמת־אביב): „כחום הגוף״ 9.30, 7.15; „מתמגור״ 11.45

■ חיפה
9.15 – 7 – 4.30
אורה: „אלכס חולה אהבה״
אמפי: „קוברה״
אורלי: „מגראג״ 9.15, 7; „רמבו הפיל המעופף״ 4.30, 11
ארמון: „שובו של מקפוץ״
חן: „קרטה קיד״ (מס׳ 2) 7, 4.30; „בחום הגוף״ 9.15
עמפי: „זכרונות מאפריקה״ 9, 6; „בילבי״ 4
עצמון: „הקרב על הועד״
סינמטק: „אנבר״ 8; „מועדון הכדורגל״ 7.30; „החברים של אלכס״ 10
פאר: „בית ספר לשוטרים מתקדמים״
קרן אור: „יחסים אסורים״
רב גת 1: „הצבע ארגמן״ 9, 6; „מרן וקרית הקסמים״ 4.30, 11
רב גת 2: „שגעון של לילה״ 9.15, 7
„מתרוכים באהבה״ 4.30, 11
רון: „השיגעון הגדול״ 9, 7, 4.30
שביט: „בר 51״ 11.30; „מים מים״ 9, 7

■ ירושלים
9.30 – 7.30 – 4.30
אוריון: „הסיפור שאינו נגמר״ 11; „קוברה״
אורון אור 1: „קרב השורים״ 10.30; „הצבע ארגמן״ 8.30, 6, 3
אור 3: „קרטה קיד״ (מס׳ 2) 9.30, 7, 4.30, 10.30
אורנע: „בית ספר לשוטרים מתקדמים״
אורגיל: „היסטוריה הזויה״ 6, 4, 10.30; „שובו של מקפוץ״ 9.30, 7.15
ארוסי־הארמון (העולם הקטן): „נשיקת אשת העכביש״ 9.30, 7.15
בית אגרון: „לסי שובי הביתה״ 4; „אמדאוס״ 5.30; „הרומן שלי עם אנני״ 8.30; „48 שעות״ 10.15; „רמבו״ 12
הבירה: „קני למל בקווי״ 4.30, 10.30; „מגע העסקים של אבא״ 9.30, 7
כפיר: „אגדת נילס הולגרסון״ 11; „אלכס חולה אהבה״
מיטשל: „השיגעון הגדול״ 9.30, 7.30, 5
סינמטק: „אורדט״ 7; „דרך הגונים״ (אולם קטן) 9; „תנוע המוזרים״ 9.30; „סטודה, הכבוד של פריצי״ 9.15, 7
עדן: „הקרב על הועד״
רון: „הנינג׳ה האמריקאי״ 10.30; „שגעון של לילה״
רוזן: „שגעון של לילה״

■ ר״ג גבעתיים
ארמון: „הצבע ארגמן״ 9, 6
„בית ספר לשוטרים מתקדמים״ 9.40, 7.30, 5
„אלכס חולה אהבה״ 9.30, 7.15, 5
גן 1: „רמבו הפיל המעופף״ 5, 3, 11; „שגעון של לילה״ 9.50, 7.30
גן 2: „מתרוכים באהבה״ 11, 3, 5; „חופשה מטורפת באירופה״ 9.30, 7.30
גן 3: „קרטה קיד״ 5.10, 3, 11; „הסיפור האמיתי״ 9.50, 7.30
גן 4: „מרן וקרית הקסמים״ 5.15, 3, 11; „קרטה קיד״ (מס׳ 2) 7.20; „סיפורה של אגנס״ 9.50
הדר: „השגעון הגדול״ 9.30, 7.30, 5
לילי: „תקלה מופלאה״ 9.30, 7.15, 5
„שורת המקהלה״ 7, 9.30
שביט: „רכבת אל החופש״ 9.30, 7.30

■ אשדוד
9.30 – 7.30
אסתר: „קוברה״
אשדוד: „קרטה קיד״ (מס׳ 2)

■ אשקלון
אסתר: „קוברה״ 9.30, 7.30, 5
כאמר: „אלכס חולה אהבה״ 9.30, 7.30, 5
רחל: „הסיפור האמיתי״ 8.30; „ספר והזאב״ 4.30

■ בת־ים
אורנים: „אלכס חולה אהבה״ 9.30, 7.30, 5
עצמאות: „השיגעון הגדול״ 9.30, 7.30, 5

■ באר־שבע
חן: „השיגעון הגדול״ 9.30, 7.30, 4.30

■ בית־שמש
תרבות: „הכבוד של פריצי״ 8.30

■ הרצליה
דוד: „קוברה״ 9.30, 7.15; „היסטוריה הזויה״ 5, 11
היכל: „השיגעון הגדול״ 9.30, 7.30, 5
תפארת: „בעקבות אוצר הגילוט״ 9.30, 7.30, 4.30

■ חדרה
חן: „בית ספר לשוטרים מתקדמים״ 9.30, 7.15

■ חולון
ארמון: „קרטה קיד״ (מס׳ 2) 9.30, 7.30, 5
מגדל: „נאסי גאון״ 5; „בית ספר לשוטרים מתקדמים״ 9.30, 7.30
סבוי: „השיגעון הגדול״ 9.30, 7.30, 5
רינה: „הקרב על הועד״ 9.30, 7.30, 5

■ טבריה
אביב: „זכרונות מאפריקה״ 8.45

גיל: „הקרב על הועד״ 9.15, 7.30
„בינג׳ו״ (חלק א׳) 10; „השוטר מבברלי הילס״ 11.45; „שאגת הדרקון״ 1.30 (3 סרטים בכרטיס אחד)
דן: „באריה״ 9.15, 7.30

■ כפר־סבא
חן: „קוברה״ 9.15, 7
עמל: „רמבו הפיל המעופף״ 11, 5.30; „באריה״ 9.30, 7.30

■ לוד
9.30–7.30
אורלי: „אלכס חולה אהבה״
גת זית: „בשר הברזל״

■ נהריה
9.15–7.15
הוד: „אלכס חולה אהבה״; „הנונים״ 5
רון: „סוון טוזן״

■ נתניה
אסתר: „השיגעון הגדול״ 9.15, 7.15, 5.30, 11
מודיעין: „הקרב על הועד״ 10, 8, 4; „מכרי הדרקון אליוט״ 11
שרון: „תקלה מופלאה״ 10, 8, 6; „נילס הולגרסון ואורזי הבר״ 4, 11

■ עכו
אוריון: „אלכס חולה אהבה״ 9.30, 7.30
„קוברה״ 9

■ עפולה
היכל התרבות: „שיכורון השרים״ 9
„קוברה״ 9

■ פתח־תקוה
היכל 1: „הסיפור שאינו נגמר״ 11; „השיגעון הגדול״ 9.30, 7.30, 5
היכל 2: „קרטה קיד״ (מס׳ 2) 9.30, 7.15, 5, 11
היכל 3: 5, 11; „אלכס חולה אהבה״ 9.30, 7.30
שלום: „רכבת אל החופש״ 9.30, 7.15; „קני למל בקווי״ 5

■ ק. אונו
המרכז הקהילתי: „קומנדו״ 6.45, 4.30; „לילי מרלן״ 9

■ ק. ביאליק
מבורון: „בית ספר לשוטרים מתקדמים״ 9.15, 7.30; „מרן וקרית הקסמים״ 6, 4
ספיר: „בעקבות אוצר הגילוט״ 9.30, 7.15

■ ק. חיים
9.15
בית העם: „זאב צעיר״
היובל: „המורים כריג זג״

■ ק. ים
גיתן: „הקרב על הועד״ 9.15, 7

■ ק. מוצקין
אורות: „התחלות ראשונות״ 9.15, 7

■ ק. מלאכי
מנורה: „מתנה שביים״ 8

■ ק. שמונה
שנויר: „הכו ואיש השלג״ 7, 4.30, 9

■ ראשל״צ
9.30–7.15
נעמן: „הקרב על הועד״
ראשון: „השיגעון הגדול״
(הדר): „אינדיאנה ג׳ונס״ 8.30
תחיה: (קולנוע קייצי) „מגע עסקים של אבא״ 8.45

■ רמלה
„אלכס חולה אהבה״ 9.30, 7.30, 5

■ רחובות
9.30–7.30
חוד: „שגעון של לילה״ 5.30
רון: „בעקבות אוצר הגילוט״; „היסטוריה הזויה״ 5.30, 11
בית העם: „רמבו״ 8.30

■ רמת השרון
כוכב: „מגסטיק״ 11, 7; „שורת המקהלה״ 9.30

■ רעננה
אורות: „אלכס חולה אהבה״ 9.30, 7.30, 5

אתם תצפו מרוב צחוק! בקומדיה הקולחת עם פנג׳ ריכלין „השיגעון הגדול״ – הקומדיה של הקיץ! עם: אריק לביא, דינה דורון, דב נבון, עזרא דגן, קטען ועוד. בכורה עולמית: „ביהודה״ ת״א, „חן״ חיפה, „מיטשל״ ירושלים, וברחבי הארץ

קולוסאום
ערבי נוער
קיץ 86
בראש אינדיאני

כל יום רביעי
המבצע אומנתי של "ראש אינדיאני" עם תחרויות, הגרלות, פרסים ועוד...
מחיר: 8 ש"ח

התאטרון הקאמרי
היום — הזמנות אחרונות לרכישת כרטי' ב־50% הנחה פרטים בקופה 233335
מיכאל קולהאס
הערב 6.8 • מחר 7.8
קזימיר — מצוותא
הערב 6.8 • מחר 7.8
זוגות זוגות — אחרונות
יום ב' 11.8 • יום ג' 12.8
תקו — מצוותא יום ב' 11.8

התאטרון הלאומי הבימה
השקיעה
הערב 6.8 • מחר 7.8
מוצ"ש 9.8 ב־21.00
כל הכרטיסים נמכרו.
יום א' 10.8 • יום ב' 11.8
פרוד זמני
הערב 6.8 • מחר 7.8
מוצ"ש 9.8 ב־21.00
ניסים ונפלאות
מוצ"ש 16.8 ב־21.30

טלית הפקות מציג
שלום חנוך
קיץ 86
לילה בצמח ט"ו באב 22.8 יום ו'
אמפיתאטרון צמח / על שפת הכנרת
22 באוגוסט יום ו' בשעה 22:00

חגיגות קיץ בלונה־פארק
גני התערוכה תל־אביב
פתוח בכל יום (חוץ מיום ו') מ־5.00 אחה"צ ועד 11.00 בלילה, בשבתות פתוח מ־5.00 אחה"צ ועד 12.00 בלילה
ערב ערב הופעות חינם מהשעה 6.30
★ תיאטרון בובות | קליוסטרו וקוסם הפנטסטי | טרמים | מתקני לונה פארק חדישים | תצוגת אופנה
הכניסה חופשית
התחבורה: אוטובוסים: קו 99 מיוחד מהתחנה המרכזית ללונה פארק ובחזרה. קו 47 מרעננה וכן קווים 21, 48.
טל' הלונה פארק: 03־423070, 03־427080
פרסום בלקין

שלמה ארצי
לילה לא שקט
ההופעה
תל־אביב:
"אמפי מוזיאון הארץ" מוצ"ש 9.8 ב־9.00
ירושלים:
"בריכת השולטן" מוצ"ש 23.8 ב־9.30

סרטי מרתק גאים להציג:
שתי אצבעות מצידון
הסרט הישראלי שיכבוש את לבכם

RICOCHETS
בבכורה עולמית: "גת" תל־אביב
מפיצי התמונה הבלעדיים: סלפורים (03)662310־1

מועדון קוראי ידיעות אחרונות

חוג חיפה
פוי"פ
פנויים ופנויות
מלון דן־כרמל
מוצאי שבת 9.8
משעה 21.00
עד — 01.00
ישראל זוהר
נגן הקלרינט בפילהרמונית
במופע מתמם
של מוסיקת חסידית
★
ריקודים סוערים
לתוך הלילה
★
הכרויות
★
קפה ועוגה
הכניסה עם תעודת זהות
המחיר: 18 ש"ח

מועדון קוראי...
ערב ה־6.8.86
וביום שני, בשעה 11.00
קוקטיל
אופנה
אקזוטי
תפוס ראש על חבר
ושטוף את העיניים
★ הכניסה חופשית

מועדון
הבלקה
חפלה מזרחית משגעת
זוהר ארגוב
"יגאל נוף
"שימי רון
"אבי שמעיה
"סטאלוס
תצוגת אופנה סקסית
להזמנות: 03־705937
שונצינו 4

מגזרי
HAGEN־
תעמול מזרע
חיים למולגזות

תעמול־מזרע

קופות תיאטרון · בידור · מוסיקה
יונה אליאן
ששון גבאי
בקומדיה
זוג פתוח

דני שרון
ליפשיץ
בסן

קרנבל החיות
פטר והזאב
להקת המחול הקיבוצית

חנה
לסלאו
בחיוך ישיר

ספי ריבלין
בקומדיה המטורפת
לבגוד...

להקת
קיד וידישו
בהופעה חיה

זאב רווח
אברהם מור
משה ליטובה

חופשה על קרח
HOLIDAY ON ICE

מועדונים
המרתף הקטן
טל. 829460

טיקטרון
מכירת כרטיסים למופעי תיאטרון ובידור
טל. 03־7531666

יהורם גאון
חיפה "אודיטוריום" מחר, יום ה' 7.8 ב־9
ת"א "תיאטרון" מוצאי־שבת 9.8 ב־9
קרית־גת "אודיטוריום" יום א' 10.8

על הפקות מציגים
רבקה מיכאלי ★ מני פאר בקומדיה "איך להיות אמא יהודיה בעשרה שיעורים"

בית התקליט
אנו שמחים להודיע לקהל לקוחותינו על הפתיחה המחודשת של החנות לאחר השיפוצים.
במקום מחלקות:
קומפקט דיסק ★ מוסיקה קלאסית ★ פופ ★ גל חדש ★ אינדפנדד ★ וידאו ★ ספרות מוסיקאלית ★ קלטות

ברכות נאמנות ל„בית התקליט"
לפתיחה המחודשת
ברכה אברהם
קבלן חשמל, טל' 348120

קולנוע דן
מברך את „בית התקליט"
ומקווה להמשך שיתוף פעולה מוצלח
איציק אבנרי

לאביטל ולכל צוות „בית התקליט"
ברכות לרגל הפתיחה
מרכז הבניה פ"ת
אספקת אביזרי בניה וביצוע עבודות
אולם תצוגה וסוכנויות
ז'בוטינסקי 49 פ"ת, טל. 9232634, 03־9233689
מבצעי עבודות השיפוץ ב„בית התקליט"

לאביטל סבג ול„בית התקליט"
שפע ברכות ואיחולים לפתיחה המחודשת
דפוס מויאל
ככר אתרים 162 ת"א, טל' 284364

לאביטל ול"בית התקליט"
ברכות חמות
לפתיחה המחודשת
סוכנות שמרלינג בע"מ
סוכני מכס ותחבורה

לאביטל
ול„בית התקליט"
ברכות חמות
לפתיחה המחודשת
פינגווין
איציק אבנרי

ל„בית התקליט"
מיטב האיחולים לפתיחה המחודשת
פונוקול בע"מ

לאביטל ול„בית התקליט"
בהצלחה!
טמירה ירדני
ו.טדי הפקות"

לאביטל וצוות „בית התקליט"
עלו והצליחו
תום הפקות בע"מ
חברה להפקת סרטים
רח' נחמני 22 תל־אביב
טל' 201458, 203799, 204093
מיכה שרפשטיין, שמחה זיו עו"ד

לאביטל
ול„בית התקליט"
מירב הברכות
עלו והצליחו
גל־רון בע"מ —
„אלגרו"
מרכז התקליטים הגדול בישראל
רח' שינקין 10 תל־אביב

ברכות לבביות ובהצלחה
ג'קי תקליטים
סולומון 22 ת"א

ORS
שירותי כוח אדם
לבית התקליט
מוזיקה של ברכות
לפתיחה המחודשת
ולהיטים לוהטים
מאחלת חברת

קניים שימו לב!!
עיריית ירושלים
המחלקה לחינוך העירוני
לכל המעוניין
תצוגת בגדי המלך המודיעים משותפת ...
אהוד שמיר
EHUD SHAMIR
03 452876
03 463299
"...אהבתי את הכל: את השחקנים שלבו משחק ...
(שרה ארנון "ידיעות אחרונות" 1.8.86)

מסעדת דגים
הפתעה
לסועדים
בתל־אביב וגוש־דן
מסעדת דגים בני (ירושלים)
מהיום גם בבן־יהודה 192 ת"א

ארוחות דגים נפלאות
על מיטב המסורת של בני
★ עשרות סלטים ביתיים
★ מרקי דגים
★ דגי־ים, כנרת ומים מתוקים
סן הגריל, המחבת והתנור,
מתבונים משגעים.
כשר
פתוח כל יום
מ־12 עד אחרי חצות הלילה.
ביום ששי מ־12 עד 15
ובמוצאי־שבת מצאת השבת
טלפון להזמנות 03־237784

הכל טנגו!
A TODO TANGO!

המופע המשגע מארגנטינה
MARIANITO MORES, SU ORQUESTA, CANTANTES Y 12 BAILARINES.
מריאנו מורס עם התזמורת, רקדנים וזמרים
DIRECCION MUSICAL MARIANO MORES
DIRECCION GENERAL WILFREDO FERRAN
COREOGRAFIA SANTIAGO AYALA (EL CHUCARO), NORMA VIOLA
תל־אביב „היכל התרבות" יום ה' 4.9 ב־21.00
מוצ"ש 6.9 ב־21.00

1,648,446
אנשים קוראים את המודעה

פרסמת מכונית?
בלוח הכללי

מבצע העובד המצטיין ע"ש נח מוזס

מאות אלפי עובדים בישראל כבר השתתפו במבצע העובד המצטיין '85 של „ידיעות אחרונות". במסגרת המבצע לשנת 1986 ייקבעו העובדים המצטיינים במקומות העבודה ומתוכם ייבחרו 24 עובדים מצטיינים במגזרים השונים, וכן הזוכים הראשיים, כשהפרס הראשון במבצע הוא —.5000 דולר
סה"כ פרסים בסך 150.000 ש"ח.
המבצע נערך בחסות מר משה קצב, שר העבודה והרווחה ובפיקוחה ושיפוטה של וועדה ציבורית שבה מיוצגים ההסתדרות הכללית של העובדים, נציבות שרות המדינה, מרכז השלטון המקומי, התאחדות התעשיינים, והמכון לפריון העבודה והייצור
מפעלים ומוסדות הרוצים להצטרף למבצע יפנו למארגני המבצע י.ש. פרסומאים טלפונים: 03-204378, 03-203851.

נמשכת ההרשמה לשנת 1986

העובד המצטיין 1986

ידיעות אחרונות

... יגאל אלון 143, טל. 261211 • המחיר למילה: ימים א' ב' ד' ה': 3.60 ש"ח • יום ג': 5.— ש"ח • יום ו': 6.50 ש"ח. מינימום 8 מילים

וילות ובתים

• מודעות בטלפון!!! בוריות + 30, ישראכארט דיינרס! 03-221896, 03-221550.

דירות למכירה

• בהזדמנות!!! בצפון!!! (מיבלו) ק"ק מרווחת 63,000 441484.
• למכירה ברחובות 4½, 3 כ"צ ק"א חדשה, 03-746768.

דירות בשכר חודשי

• ל"ב גדולים + טלפון + מגון ברמת־גן, שותף/ה. 788624 700534.
• בר"ג חדר + טלפון + כל ההוויות, כניסה נפרדת — 776333.

דירות מרוהטות

• מיד! 3 + הול, גדולה מרוהטת, מרווחת ומסודרת — 446601.

אולמות

• בת"א, ר"ג, חולון, בחו־מנות, 400—4000 מ"ר — 03-371169.

הצעות עבודה

• בחורה למכון להתעקות שטס, למשרה מלאה, 03-338089, 03-332081.
• לנו"ס אורט ירמיהו־לבסקי ת"א עזרת תנשה + חצרן למשרה מלאה ועובדי נקיון — משרה חלקית — 03-911818.
• לחברה קבלנית בפתח־תקווה דרושה פקידה לעבודה מפוצלת + הדפסות ברחי ארדאי 29 פתח־תקוה, טלפון: 904865, 911297.
• מכון לכתי־מרקחת, תרמוריה להנוויות כלבו + רכב, תנאים מצוינים, 03-784559.
• דרוש בחור לאחר שרות צבאי, צורך נשוי עם השכלה תיכונית תובה — 830992.
• פקידה נחמדה יעילה ונמרצה לעבודה בתנאי לחץ, 03-613845.
• שליח עם קטנוע ליום עבודה מלא „עימור" 03-664144.
• בחור אחראי!!! לעבודה כאחראי משמרת (בשעות הלילה 6 לילות בשבוע) ג'יפמי־יאאב 294742.
• לבית אבות גאולת בגבעתיים דרושים כוח עזר לאחיות במשמרות 03-313846.
• נער שליח לפני ג'ום, רקע בחשבונאות, טל: 03-827826.
• דרוש נהג למערבל בטון בהרצליה — 03-801178.
• ליוניטורס דרוש שליח עם קטנוע אחרי צבא, למשרה מלאה — 246261.
• לומיר מסגרים / רתכים מכל הסוגים, רצוי קוראי שירטוט וידע בקונסטרוקציה. 08-454651 03-5464514.
• פועלים/ות באלקטרוניקה לעבודה מיידית, תנאים טובים — „א.ה.ת." 03-203052/3.
• פועלים לעבודה מיידית בתעשיה, תנאים טובים „א.ה.ת." 03-203052/3.
• למרכז הרפואי בהרצליה, עובד למיקון ועבודות אחזקה שונות, בשעות 15.00—21.00, רצוי ידע מינימלי באנגלית, — דצנח 052-548586.
• מכונאי דיזל יוצאי חימוש — שריון. 03-362777 — יהוד.
• להראה חשבון דרושה מזכירה ליום שלם, עבודה מגוונת — 220384.
• לבלו ג'ינס דרוש שליח עם רשיון לרכב ולוספה ליום עבודה מלא. 03-828294, 03-827478.
• דרוש מפעיל מיאס וחל בעל נסיון לאיוור כפר־סבא — 052-28892.
• לייצוא פרויגנים עובד/ת משרה חלקית + קצת ניקיון — 03-290316.
• דרושים עוזרים למסגרים, רצוי ידע בריתוך, 03-9329186.
• דרושה אשה להשגחה על ישישה בבית כולל לינה, בישול וכו' בשכר מלא בסביבות רחוב הירדן רמת־יצחק — 03-621768.
• דחוף!! מנהח"ש עצמאית לעבודה חלקית בתל־אביב, למתאימה תנאים טובים — 5516390 בערב.
• דחוף בראשל"צ מסגרים רתכים מנוסים, רצוי קוראי שרטוט בתנאים טובים 03-5464514, 08-454651.
• מוסכניקים, אפשרי מתלמדים יוצאי חיל חימוש בראשל"צ — 08-454651.

מכוניות

• סובארו מודל 1600 1984 + ארגז במצב מעולה!! — 053-543875.
• סיאט רונדה בי.אל.איקס. 1986 + מגון!! בחדשה!! — 063-24527, 03-403357.
• סיאט מלאגה 1.2 1986 חדשה לחלוטין!!! 03-490683, — 063-24527.
• סובארו 1400 די. אל. 1979 פרטית שמורה ויפה, 03-287375.
• בהזדמנות סובארו 1300 1980 שנית, רדיו + טסט — 03-905831.
• סובארו דיאל. 1400 1973 + תוספות במצב חדש! — 03-304576.
• רנו 9 ג'י.טי.סי. 1983 יד ראשונה 35,000 ק"מ 12,300 ש"ח — 03-702612.
• ברנדה 1300 1979 שמורה מאוד + טסט ורדיו, 863768.
• ב.מ.וו. 316 אוטומטית, מראשונה 1983 סטריאו ואזעקה, 319401.
• סיאט 127/3 77 יד־ראשונה, טסט לשנה — 390230.
• סובארו 1300 1980 פרטית, כסף מטאלי מצוינת, 052-543237.
• אופל קדט קופה ספורט 1973 שמורה אוריגינלית — 03-7517498.
• פיאט 124 1975 שמורה כחדשה 3500 ש"ח, 03-319599.
• מודעות בטלפון!!! בוריות + 30, ישראכארט דיינרס! — 03-221896, 03-221550.
• פיות לקסמול 1975, צבע אוריג'ינלי + טסט מצוינת — 03-7517602.
• 127 79 4 דלתות יפיפיה!! מקורית ופרטית!! + רדיו — 03-732144.
• סיאט רונדה ג'י.אל.איקס. 1984 מטאלית חשמלית + טסט 5519237.
• ייבוא אישי!! 1987 + 1986!! כל סוגי המכוניות מגרמניה באישור!! מחיר ואיתן פלג. 03-492482 סוקולוב 30 רמת־השרון.
• המומחים לאוסטין זמורים, בדיקה כללית חינם, לתיקונים 12% הנחה!! גבעתיים — 03-7680112/2.
• סובארו 1600 1981 + 1979 פרטיות במצב חדש, 052-20148.
• פיאט 131 (דום אמריקאי) שמורה 1979 8500 ש"ח — 08-469465.
• קבלת מודעות, אשראי עד 60 יום! 03-727630, 03-739297.
• במחירים מיוחדים!!! סובארו!! + אופל!! + פורד + סיאט!! + אלפא!! 1986 חדשות + (1987 אספקה באוגוסט), בן־יהודה 210 03-447924.
• סובארו 1600 1980, במצב טוב, 90,000 ק"מ, 353492.
• „מוסך הגבעה" מעוניין לקנות כל סוגי הרכבים, אפשרות להחלפה. בעבודה 802534, — בבית 5592425.
• אאודי 80 1300 1981 פרט ת 67,000 מחירון, 053-36780.
• די־200, תנצה קדמית, דבל קבינה 1978. בעבודה 802534, ובבית 5592425.
• רנו 12 ט"ואר. 1975 אוטומטית משמרת + מערכת — 03-392953.
• 127 1980 4 דלתות ס"אל. מצויינת פרטית, 03-883020.
• „מכוניות המזרח" קטלס טויוה 1982!!! + קטלס 2 דלתות 1978!!! + מגנטה קדלו 1978!!! + מרצדס 200 1977!! + אוטוביאנקי 1985!!! + מיאסטה 1983!!! + דייהטסו 1000 1983!!! + אלפא סוד 1982!!! 03-7518914.
• פג'ו 305, 1500, 1980 + סנדרים סובארו 1980 + 1982, 03-731306.
• אוטוביאנקי 1979 שמורה במצב מצוין!! פרטית!! + טסט וחיטל — 03-319599.

רהיטים

• בהזדמנות סט סלון חדש דגם איטלקי באריזה 295 ש"ח. 03-734007, 01-834528.
• בהזדמנות! באריזות ארון חדש 6 דלתות 250 ש"ח, מיטות זוגיות + מזרונים 250 ש"ח. 03-834528, 01-734007.
• „רהיטי במגוע מהיצרן לצרכן" אילת 8 יפו־ת"א 03-820893.

מקררים

• קונה מקררים!!! + מכירה + החלפה + תיקונים + הובלות + השכרה, 03-364535.

מציעים למכירה

• בהזדמנות! ציוד פוטוקלי מטוכלל לאולפן בידיו הים 052-554657 22.00—23.00.
• חדש! מסגרות באורות!! „ב.זום" בדיזנגוף־סנטר, נבסגר מהר, ובשלל צבעים, כרוות, תבונות וגלריות שלכם ושלנו. „זום" חנות 431 שער 3.

רוצים לקנות

• יוסי קונה ציוד למספרות וקפרנים, 03-831494, ובערב 03-814584.
• יוסף קונה מקררים, ירושות, רהיטים, 832241, ובערב 655087.

מערכות קול

• מבצע!! שלם 100 ש"ח וקח סטריאו, טלוויזיה, השאר 18 תשלומים, א.ה.א. נוה־שאנן 37, ת"א.

וידאוטייפ

• מבצע!!! שלם 100 ש"ח וקח וידאו, טלוויזיה, היתרה 18 תשלומים, א.ה.א. נוה־שאנן 37 ת"א.

זיפות גגות

• במבצע קייץ!!! זיפות גגות 1.80 למ"ר — 03-776545.

ציפוי אמבטיות

• „זאבי" חידוש אמבטיות בביתך, בכל הארץ ובאחריות — 052-78862, 04-333454.
• „השחר" במבצע!!! צביעת אמבטיות ומקררים באמאייל, באחריות —.150 03-373668 — 03-377116.

ריפוי והרזיה

• מסגי מקצועי מצעירות יפהפיות גם לבית הלקוח, — 03-454713.
• מבצע! מבצע! שלם עבור חצי שעת עיסוי כללי ומתנה וקבל שעה, ע"י מסגיסטית נאות — 03-241437.
• מטריף!!! בת"א — ירושלים / מלונות לאוהבי התענגות החיים — 03-375349.
• למעונקים!!! פינוק מושלם (גר"טיים) בת"א / ירושלים / מלונות, 03-370468.
• דרושות מסגיסטיות / סתם למנות למשרד יוקרתי בסטייל גבוה, 03-375349, 03-370468.
• לנשים מסגי מהנה בביתך מ־08.00 — 16.00 בלבד, — 03-380457.
• לקוח נכבד!! מסגי מרגיע!! לבית הלקוח — מלון, 225918.
• שרות מהיר ודיסקרטי!!! מצעירות נאות בביתך / מלון 03-297095.
• מורי"טים!!! בביתך / מלון ממסגיסטות צעירות ונאות — 03-721710.
• „טון־סטובי" מסגי מפנק מצעירות בביתך / מלון 736867.
• גם לך מגיע פינוק!!! צלצל וצעירות תגיע אליך!!! 581770.
• „אקספרס" חדש!!! שרות לבית, בשיטה אמריקאית מיפניות — 950958.
• שרות כגזי לביתך וכבלמי מי"נ!!! בשיטה אזרח!!! מנאות וצעירות — 03-5464026.
• כסגי בביתך ובמלון באווירה מהנה, פתגובות נצבירות — 03-272912.
• הכל תלוי בדיבת העיסוי — צוות חדש — שלמה המלך 45 03-239028.
• צוות חדש, מקצועיות, בנירות ונאות בשלמה המלך 46 03-238685.
• הכי המהות!! יגיעו אליך הביתה או למלון — 03-226869.
• נפלי — מסגי מטריף בארבע ידיים בהחשמונאים 80 — 03-283535.
• בואו למסגי מטריף ומשחרר ע"י צוות חדש בדיזנגוף 94 — 03-229954.
• צוות חדש, מסגי מהנה מנאות בדיזנגוף 184, 03-223071.
• חדש!!! לאוהבי התענוגות החיים מסגי ע"י נאות, ישראלים 5 03-244459.
• עיסוי לבית הלקוח מבנות נאות, מורי"טים 03-383937.
• מכון אקסקלוסיבי + סאונה + מסגיסטיות מקצועיות, בן־יהודה 26 03-287140.
• מסגי מהנה ומקצועי + סאונה ע"י מסגיסטיות חדשות ונאות, שדי בן־ציון 13, — 03-285919.
• מכון גדעון!! מסגי כללי + סאונה, אוירה נעימה, — 03-238063.
• נילי בצוות ומסגי סופר בהנה, בן־יהודה 51, 03-214496.
• מסגי מצוין מ־סהיות + לבצע הסוזה, אברבנאל 35 03-824006 + דרושות מסגי־סיות.
• מסגיים באווירה אינטימית ע"י מסגיסטיות, מסגי 7, — 03-284513.
• חדש!!! מסגי חדש בארץ ב־4 ידיים ע"י צעירות — 03-825431.
• חדש!! מאסגי, מסאגיסטיות חדשות באווירה אינטימית. סינל — עלנבי 106 ק"ב — 03-621461.
• חדש ומיוחד מסאגי ע"י מסאג'יסטיות באווירה אקסקלוסיבית „מכון אירופה" אלנבי 42 תל־אביב 03-611196.
• מסגי לנשים בלבד מצעירים להרגעה נעימה ושובה בבית / מלון. להתקשר מ־9.00—12.00 03-835831.
• יפות ישות, שבא לבכות, מסגי מעלף וסוגנ, 03-236527.
• מסטודנטית צעירה וביישנית תפנוק זמנית מסגי בג חד — 03-244378.
• צלצל אליגר ותראה איו רמה! למסגי בביתך 03-248396.
• נסה ותיוכח! מסאג חמוד בה ונאת תגיע לביתך — 03-736055.
• מסגי בביתך באוירה אינטימית!! מצעירה, אלגנטית וחטובה — 03-7515288.
• צעירה, יפת בפאת תגיע לביתך, צלצל עכשיו! — 03-285237.
• חדש! שרי ושוש יקבלו אתכם למסגי מהנה, 03-283297.
• 24 שעות! מסגי לבית הלקוח / מלון מצעירות ויטקריט 03-236867.
• מסגי עדין ומפנק ע"י נאות באוירה נעימה, 03-222719.
• מסאגי + סאונה ע"י מסאגיסטיות חדשות באוירה אינטימית, חובבי ציון 26 תל־אביב, 03-289618.

ניקיון ופוליש

• הברבר קי ניקיון ופוליש + הדברה, ריצון 2250 באחריות, 03-313599.

נרשמו לנשואין

• החתן: יוסף רב־בו — רווק מרוקו — ירוחם; הכלה: רבקה מלישר — רווקה — ישראל, ירוחם.

חיפה

מכוניות

• סוזוקי סוויפט 1985 ראשונה + אזעקה + כנפיל + מערכת משוכללת, 04-228189.

קבלת מודעות
הלוח הכללי
מ־8.00 עד 20.00
03-727630
03-739297
לבעלי כרטיסי אשראי

שוק המציאות

• טלוויזיה סוני 250 ש"ח + רדיו טייפ רדיסטאר 250 ש"ח — 03-894382.
• למכירה חגור צישול בז אמריקאי מגיע ציוד — 100 ש"ח, ביום 256478, — בערב 474507.
• בימה זוגית + טואלט + ראשי במצב מצוין — 250, 03-374374.
• „בלש פרטי" מכשיר המקל"ט מטלפון בסודיות 40 ש"ח, + משלוח — 03-284394.
• מגיה כלים קונסטרוקטה משופץ 480 ש"ח, — 03-470827.
• בהזדמנות אופני מרוץ חדשים 12 הילוכים — (350.—) 03-773189.
• בהזדמנות! באריזות ארון חדש 6 דלתות —.250 ש"ח, מיטות זוגיות + מזרונים —.250 ש"ח — 03-734007, 03-834528.
• בהזדמנות! סט סלון חדש דגם איטלקי באריזה 295 ש"ח. 03-834528 — 03-734007.
• ארון 4/4 חדש באריזה 350 ש"ח — 03-820893.
• חדש באריזה!!! מיטה זוגית מגמבוק + מזרונים 280 ש"ח, אילת 8 יפו־ת"א 03-820893.
• בהזדמנות אמיתית!! סלון חדש לגמרי 290 ש"ח, אילת 8 יפו־ת"א, — 03-820893.
• אטקור 600 במצב מצוין, חדש, להתקשר — 831757, 881848.
• מציאה!!! ארון 4X4 250 ש"ח, בהזדמנות. 03-845868.
• סלון במחיר מציאות 300 ש"ח — 03-845558.

מפעל ליצור מוצרי מזון מעוניין **בסיטונאים** לשיווק מזון טל. 03-9233053

ידיעון

עזרה רפואית ונפשית

• ער"ן — עזרה ראשונה נפשית — תל־אביב 03-261111, 24 שעות ביממה. ירושלים 02-227171. חיפה 04-672222. נתניה 053-35316. באר־שבע 057-418111.
• יד ביד, ארון קשבת לילדים ולנוער במצוקה 24 שעות ביממה, 03-226027, 04-920014, 04-229488.
• קו פתוח לבעיות אלכוהול 24 שעות ביממה 03-721161 — 02-635062 — 02-667118.
• מרפאת שיניים לעזרה ראשונה שע"י ההסתדרות לרפואת שיניים, כר כוכבא 49 תל־אביב — 03-284649. חיפה — הנסן 36, 04-523566.
• מרפאת שיניים תורנית לעזרה ראשונה. 24 שעות ביממה. כולל שבתות וחגים. דיזנגוף סנטר שער 3 (ליד המשביר) כומי שישי שער 5, 03-294869 — 03-283822.
• נעמת — ייעוץ בבעיות אלימות במשפחה, בימים א'–ה' בשעות 16—9, טלפון — 03-231675, 03-235922.
• „אל-סם" — רח' מקיקין 7, ימים א'– ה'. 17.00—22.00. טלפון 232706 — 238567 — 02-668902 — 02-663828.
• מרכז הסיוע לקורבנות אונס תל־אביב (24 שעות ביממה) 03-234819. ירושלים 02-245554, חיפה 04-382611.
ירושלים:
• קו פתוח לקשיש — 02-690685.

תורנות בתי מרקחת

ירושלים
• הגבעה הצרפתית, הגבעה 23 ב. מסחרי 819055
תל־אביב:
• בבלי, קהואל 1, שכ' בבלי 440552
• ארלוזורוב, ארלוזורוב 76, 230740
חולון/הוקריה:
• הנשיא, שד' הנשיא 33 333512
• ונוס, ס. מחרין, ק. מנצקין 715136
חולון/בת־ים
• קופ"ח, עיר־יהב 2, חולון 884854

רמת־גן/בני־ברק וסביבה

• ברמון, ביאליק 50 ר"ג 722257
ראשל"צ
• קופ"ח כללית, בני משה 452581
לוד־רמלה
• בימ"ר, לוד
כפר־סבא
• מר־שטסור, ששת הימים 47
• מרד־שארם, אוסטשינסקי 3, 23889
רעננה
• קופ"ח לאומית, אחוזה 80
נתניה
• גבע, שער הגיא 14, 22695
פתח־תקווה
• קופ"ח כללית, חיים עוזר 905271

מטוסים

• מועדי המראה ונחיתה תקליט 03-381111
• מודיעין נמל תעופה ב.ג. 9712484.

רכבות

מירושלים
• תל־אביב דרום 7.30
• לבני־ברק ולחיפה 16.00
מתל־אביב • לירושלים
מבני־ברק 8.18
• לחיפה 6.00, 7.00, 8.00*, 9.00, 10.30*, 12.00, 13.00*, 14.00, 15.00*, 16.00, 17.00, 18.30, 20.00
• לנהריה 6.00, 8.00, 12.00, 14.00, 16.00
מחיפה בת־גלים
• לתל־אביב 6.00, 6.30, 7.30*, 8.30, 10.00, 11.30, 12.30*, 13.30, 14.30, 16.30, 17.30, 19.30*
• לירושלים 7.00 (היציאה מחיפה מרכז כ־10 דקות קודם)
• לנהריה 7.30, 9.05, 13.16, 15.11, 17.11
מנהריה • לחיפה ולתל־אביב 6.30, 9.00, 10.40, 14.35, 16.35, 18.33
*) רכבת ישירה

קריאות חירום

יישוב	מ.ד.א (מספר חירום 101 פרט למקומות המסומנים בכוכב)	מכבי־אש (מספר חירום 102)	משטרה (מספר חירום 100)
אופקים	057-923033	057-923922	057-923444
אור־יהודה	*03-344442	03-781133	03-344888
אילת	059-72333	059-70102	059-72444
אשדוד	*055-41332	055-23333	055-81666
אשקלון	051-23333	051-22222	051-34222
באר־שבע	057-74767	057-79691	057-37444
בית־שאן	065-87223	065-88222	065-87444
בית־שמש	02-911288	02-911288	02-911444
בני־ברק	*03-781111	03-781133	03-703588
בת־ים	*03-5511111	03-802222	03-5514444
גבעתיים	*03-781111	03-318333	03-312495
דימונה	057-59333	057-52222	057-59444
הרצליה	052-541333	052-551222	052-555555
זכרון־יעקב	063-22333	063-99035	063-90444
חדרה	063-22333	063-22222	063-31444
חולון	*03-808133	03-802222	03-848116
חיפה	04-512233	04-643222	04-664444
חצור הגלילית	067-36333	067-37222	067-37744
טבריה	067-90111	067-96222	067-92444
יבנה	08-451333	08-461222	08-439100
יהוד	03-460111	03-462223	03-838181
יקנעם	*04-931401	04-994333	04-993044
ירוחם	057-80133	057-52222	057-80144
ירושלים	02-523133	02-661111	02-244444
כפר־סבא	052-33222	052-33222	052-24444
כרמיאל	04-988555	04-912222	04-983444
לוד	*08-221022	08-229222	08-222222
מגדל־העמק	065-40062	065-40022	065-40444
מעלות	04-979333	04-979637	04-979444
מצפה־רמון	*057-88333	057-88569	057-88444
נהריה	04-923333	04-922222	04-920344

מועצה מקומית מבשרת ציון
דרוש
מזכיר מועצה

דרישות כלליות: המזכיר עומד בראש המנהל הכללי של המועצה ואחראי על תיאום השרותים העירוניים ועל העבודה השוטפת של המועצה.
המזכיר אחראי על קבלת העובדים, על מנגנון העובדים ועל הדרכתם.
המזכיר אחראי על תיאום עבודת וועדות הרשות ועל ביצוע החלטותיה.
המזכיר אחראי על הכנת תוכניות העבודה השנתיות והרב שנתיות של הרשות.
כישורים נדרשים: נסיון קודם בעבודה ציבורית מינהלית של 3 — 5 שנים.
כושר ארגון.
כושר ניהול מו"מ ברמה גבוהה בעל־פה ובכתב.
כושר הבעה בכתב ובעל־פה.
השכלה נדרשת: השכלה אקדמאית בתואר ראשון לפחות, רצוי במדעי החברה או במשפטים.
דרגת השכר: 7 — 9 לפי דרוג המח"ר
את המועמדות יש להגיש בכתב אצל מזכירת ראש המועצה תוך צרוף קורות חיים המלצות ותעודות עד י"ב אב תשמ"ו (17.8.86) שעה 12.00.
צדוק בן־יצחק
ראש המועצה

ליובל הנדסה בע"מ
חברה קבלנית לעבודות בנין
דרוש
מנהל עבודה בכיר
חיפה — גאולה 17
טלפונים: 04-670292, 04-644311

לדפוס דרושים
1) דפס אופסט לגיליון
2) עוזר דפס אופסט לגיליון
3) מקפל לשטל
תנאים טובים למתאימים
03-258633
03-217616

גמנסיה סוקולוב לאור
בפקוח והכרת משרד החינוך והתרבות
רח' עזה 13, יפו
דרושות
★ **פקידה-כתבנית** (משרה מלאה)
★ **אחות** (יום אחד בשבוע)
לטלפן 03-822766, 03-839863

לסוכנות ביטוח בצפון תל־אביב
דרושה
פקידה
עם נסיון של לפחות 5 שנים בביטוח כללי ... ליום עבודה מלא כולל יום ו'
פרטים בטלפון 264610 בין השעות 13.00 עד 15.00

אבי-מכבי: מחייכים

אבי כהן ובנו אתמול באימון מכבי ת"א, לוחץ את ידי המאמן שמעון שנהר. (תצלום: אברהם חסון)

בריקמן: אבי - הסמל שלנו

— מאת אבינעם פורת וגולן חזני —

„יש לנו בעיה גדולה — ולאבי כהן יש בעיה גדולה", כך אמר אתמול גדעון בריקמן, יו"ר מחלקת הכדורגל של מכבי ת"א, לפני הפגישה השניה בין השניים. „אני מחזיק בדעתי לשחק רק בסקוט־לנד. מכבי לא מצליחה לשכנע אותי להי־שאר כאן", אמר אבי כהן, שנשמע מאוכזב מאוד בתום הפגישה הראשונה עם בריקמן. לאמנה סידי, גזבר מכבי ת"א, אמר אתמול אבי בשעת האימון (בו לא השתתף), ספק בצחוק, ספק ב־רצינות: „באתי לומר שלום אחרון"... (ראה מסגרת).

מכבי ת"א מבקשת למצוא מסילות ל־ליבו של אבי. „אני מכין אותו אולי יותר מכפי שהוא חושב", התבטא בריקמן ו־המשיך: „השיחות הן קשות — אך כנות. ברור לנו שישנה לאבי כהן הזדמנות יו־צאת מן הכלל, לצאת לקריירה מקצוענית בגיל 30 — אבל אנחנו מאמינים שהוא יתעלה ויבין אותנו".

אבי כהן סיפר לאנשי מכבי ת"א, כי בידיו ישנה הצעה מפתה. בריקמן ביקש להתייחס לצד העקרוני של הענין — והישארות במכבי — ולא לדון בענייני נים כספיים. „קודם נשמע לחישאר, ואחר־כך יהיה אפשר לדבר על דברים אחרים", דברי בריקמן.

על הרגשתו לעזוב את מכבי ת"א אחרי שמסתי סיגינר מצטרף לקבוצה הו־לנדית, אמר אבי כהן: „איני רוצה לדבר בנושא הזה".

יו"ר מחלקת הכדורגל, גדעון בריקמן, תמאמץ את גישתו המקצועית של המאמן שמעון שנהר („לא לשחרר את אבי בכל מחיר"). אמר על אבי: „הוא אחד המכ־ביסטים השרופים. הסמל של המועדון. 21 שנה הוא איתנו ועכשיו אנחנו זקוקים לו יותר מתמיד".

שליח ק.פ.ר. לקלן לסכם העברת פיזנטי

שליח של קבוצת קווינס־פארק־ריינ־ג'רס עשוי להגיע לקלן, כדי לסכם את עיסקת העברתו של דוד פיזנטי לקבוצה ההולנדית.

ראשי קלן ביקשו מטוליה שפיגלר, סוכנו של השחקן, כי שליח אנגלי יבוא לגרמניה על־מנת לדון בסיכומים הכס־פיים.

אתמול עמדה ק.פ.ר. במרכז שוק־ההעברות האנגלי: מנהלת, ג'ים סכית, רכש את קשר אוקספורד, טריוור האבורד (בנפיר שיקבס) ואת דייויד סימן בן ה־22, שוער צעירי אנגליה ובירמינגהאם, ב־225 אלף דולר.

שלום אחרון מהקפטן לחבריה

[illegible]

שוייץ מתעקשת: בראש השנה

— מאת חגי קרן־צבי —

ועדת בג"צ דייויס, ליד התאחדות הבינלאומית ב־לונדון, תדון בשבוע הבא בבקשה של ישראל לשנות את מועדי גמר גביע דייויס, נגד שווייצריה, בגסט־גאלן, האמור להערך בראש השנה.

יו"ר איגוד הטניס הישראלי, [illegible], הציע לשווי־צרים להקדים בשבוע או בשבועיים את התחרות, או לערכה בימי חול. השוויצרים דחו זאת, בטענות של ע־סוקים קודמים [illegible].

מנהיג לוועדת גביע דייויס חבורת ישראל, כי לפני שנתיים נשארו הרוסים לדחות את תחרות [illegible] בראש השנה.

איגוד הטניס קיבל בשבועות האחרונים פניות מ־משרד ראש־הממשלה, ממשרד־החוץ, ממרשות־הספורט (בעיקבות פניית השר יוסף בורג לשר החינוך), לשנות מועדי התחרות ולא לשחק בראש השנה.

ידיעות אחרונות

ספורט

בחפצי־בה החליטו אחרי האסון: הנערים ישחו באליפות ישראל

— מאת דן חי —

האסון שירד על קיבוץ חפצי־בה, לא ימנע משחייני הפועל גלבוע, בהם שני חברי קיבוץ חפצי־בה (אחד מהם שחיין, שבן־דודו היה בין הניספים באסון) ובני קיבוצים שכנים, ליטול חלק באליפות ישראל בשחייה.

„הנהלת הקבוצה, בשיתוף עם המאמן והשחיינים, החליטו להופיע", מסר אתמול ארנון אבני, מאמן הקבוצה.

חייק פורת, רכז הספורט במועצה האזורית גלבוע, סיפר, כי שעות אחדות אחרי התלוויה, נערך אימון לשחיינים. המטרה: לעזור להם להשתחרר מהכאב, ולהמשיך בחיים רגילים, ככל האפשר. כשהמטרה הזאת מול העיניים יגיעו היום נציגי המועדון לאליפות.

(כתבה מקדמת — בעמוד 34).

אורי-בית"ר: מדברים

— מאת צדוק יחזקאלי —

אילו היה זה מגיע לשלום בין שתי מדינות — היו שרי־החוץ יוצאים אל העתונאים שבחוץ, אחרי שלוש שעות פגישה ואומרים: „השיחות היו קונ־סטרוקטיביות. שני הצדדים הציגו את עמדותיהם בניסיון להגיע להתקרבות. האווירה היתה בהחלט טובה".

במקרה שלפנינו לא ישבו מדינות, ולא היו שרי־חוץ שיצאו לעתונאים, שבעצם גם לא חיכו בחוץ. אבל למרות שהמסגרת היתה שונה — אורי מלמיליאן ובית"ר ירושלים — התוכן וההמהות לא היו שונים בהרבה. גם התוצאות לא. אחרי שבוע של ניתוק כמעט מוחלט היתה עצם הפגישה בבחינת סימן משרץ עבור בית"ר ירושלים, המשתוקקת להשאיר את מלמיליאן בקבוצה. נכונותו של אורי לשבת גילתה שגם לו — בניגוד להצהרותיו — אין הרבה כח ל„מלחמת התשה".

ישבו איפא כמעט שלוש שעות במשרד של היו"ר בר־און, דיברו הרבה על נושאים שלא קשו־רים ב„תכלס" כדי להפשיר את האווירה, והגיעו לעיקר בעדינות. בית"ר מנסה להגיע לפשרה עם השחקן ובוחנים אלף ואחת נוסחאות, עד שיגיעו לנו המתאימה. כרגע נראית הפשרה אליה חותרים: אורי יתקשר על שכרו השנה, תמורת התחשבות של בית"ר על תנאי השחרור שלו בעונה הבאה.

אתמול סיפרנו, כי נקודת הפתיחה שלו היתה 75 אלף דולר, שכר העונה, ו־50 אלף דולר תמורת השחרור בעונה הבאה. בינתיים אין סיכומים. ל־מקורביו אומר אורי: „אין סיכוי, אין התקדמות". אבל בבית"ר מגלים הרבה יותר אופטימיות (ואפילו בשמעת הערכה שבסופו של דבר יצא מלמיליאן למחנה האימונים בהונגריה). בינתיים מסרב אורי לתת את ידכתו, כדי להסדיר דיון. גם לא מוכן לפתוח באימונים. השיחות יימשכו.

מי שדוקא „ירד מן העץ" הגבוה הוא שלמה שירזי, שהקשיחות של בית"ר עשתה לו משהו: „ירדתי בחצי מן הדרישות שלי", סיפר לאחר פגישה עם המנהל אברהם לוי. „היום יעשה נסיון לסכם עימי. אם יצלח הדבר, ייגאל שירזי מרשימת ההעברות. מי שכבר בשתי רגליים ברשימה הוא דוד אולאי, יתכן שאבי גולדר יחזור היום".

אורי מלמיליאן אתמול במשרדו של יו"ר בית"ר י־ם עו"ד חנוך בר־און ומנהל הקבוצה אברהם לוי. (תצלום: יהיעם גל, ויסטון)

„אז צריך אותך?" איים אתמול רפי שמואל על שוויצר

תבע את שיחרורו של הכדורגלן מהפועל ת"א

— מאת גולן חזני —

הצעיר שניגש אליו, היה מוכר לדוד שוויצר מאיזשהו מקום. אימון הפועל תיא נסתיים זה עתה, והמאמן התפנה לשוחח עם יריד. „שלום דוביד, אני אחיו של רפי שמואל", אמר הצעיר לדובר. „אני רוצה שתשחרר את רפי מיד מהקבוצה. שוויצר הופתע מעט, אבל השיב לצעיר: „אני לא מטפל בשיחרורים, תדבר עם ההנהלה".

ואז, הצעיר עבר לטונים גבוהים, מהר מהצפוי: „אתה תצבת אותו ברשימת ההעברות, או אתה תדאג לשחרר אותו", קרא בקול, תוך שהוא מניף ידו בתנועה מאיימת לעבר שוויצר. עבור דוביד זה היה יותר מדי. „לא רוצה לדבר איתך. אם לא תשתוק, אשלח אותך לבית־הסוהר". ולעבר חברי ההנהלה שעמדו בסמוך, ולא הבחינו במתרחש, קרא שוויצר: „בואו, קחו אותו מכאן".

המנהל גדי חבור חש למקום יחד עם בני קונפורטי, והשניים ניסו להרגיע את הצעיר, ולהרחיק אותו משוויצר. אבל זה, התחמם ועבר לצעקות רמות יותר: „מה, יש לך שחקנים יותר טובים ממנו? רפי שמואל הוא השחקן הטוב ביותר בהפועל ת"א. כבר שש שנים שאתם משחקים איתו. למה שיחררת אותו? מה זה, תבנית־גמל שמשאילים אותו כל שנה? הרסתם את רפי, הבן־אדם בדיכאון".

שוויצר: „לא רוצה לדבר איתך!"

שמואל: „אני ארצה אותך! מה זה לא רוצה לדבר איתי? אתה תכניס אותו לרשימת־ההעברות, אבל תיתן לו את הכרטיס ביד. אני ישבתי שלוש שנים בכלא. אני יודע מה זה".

מוריס ז'אנו הגיע למקום והצליח להרגיע במקצת את הצעיר, שוויצר נאות לענות: „רפי לא מתאים לקבוצה. יש לנו יותר מדי שחקנים בתפקיד שלו. לכן הכנסתי אותו לרשימת־ההעלרות".

שמואל: „לא. רפי שחקן טוב, אבל אתם המאמנים הורסים אותו. גם צבי רוזן שבר אותו. לכן, הוא לא מצליח. כדאי לכם להעביר אותו. הצעה אישית".

שוויצר: „דבר עם ההנהלה. מה אתה רוצה ממני?"

שמואל: „לא. אתה תשחרר לו את הכרטיס".

וכשהוא החל להתרחק הוכיר לדוביד: „אני רוצק..."

● בנתיים פירסם שוויצר את רשימת 20 השחקנים היוצאים מחרתיים לרומניה: גיורא אנטמן, יום־טוב טליאס, דרור הרשליקוביץ, יעקב אקהויז, יוסי זאנה, אלי כהן, יהודה עמר, יהודה זגורי, מוריס ז'אנו, משה סיני, שבתאי לוי, גיל לנדאו, ליאור ברנס, תמיר ליגהרט, אהוד קרביאן ואחמד מיסה. המקום ה־20 שמור ל...זאהי ארמלי, אם וכאשר יצטרף לקבוצה.

עמוס נכנע לאיבן

עמוס מנסדורף נכנע אמש לאיבן לנדל, המדורג מספר 1 בעולם, 6:2, 5:7, בסיבוב הראשון של טורניר ורמונט בטניס.

ראסינג נוצחה בפתיחה בצרפת

כדורגל, בפתיחת הליגה הצרפתית: ראן־ראסינג פאריז 0:1; סאן ז'רמן — לאבאל 0:1; מארסיי — מונאקו 1:3; בראסט — לה האבר 1:2; בורדו — מץ 0:1; נאנט — ליל 0:1.

חולון מבקשת ארכה למועד העברת זלוטיקמן

[illegible]

ומורה ישוחרר

[illegible]

מגדלי חיפה

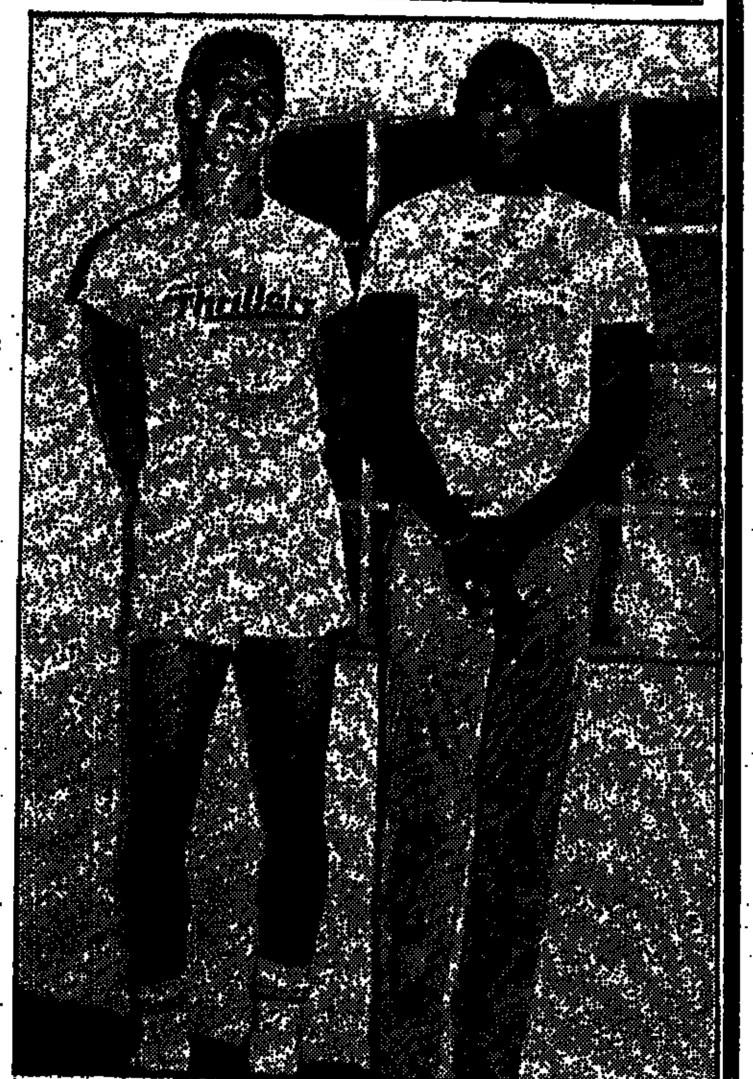

ג'ון פלאורס, (מימין), שחקן החיזוק שחום־העור של מכבי חיפה, הגיע אתמול ארצה ותצטרף בכך למייק קלארק הלבן, שיחזקו את מכבי חיפה בשנה הבאה. פלאורס, 24, מתנשא לגובה 2.07 מ' ומישקלו 120 ק"ג שיחק באוניברסיטת אינדיאנה לאס־וגאס בנבדה. הוא בעל ממוצע ביניים בן 8 נקודות למשחק ו־5 כדורים חוזרים. ארוסתו, קים דונלדסון, דוגמנית ושחקנית קולנוע, השתתפה בסרט „רוקי 4", תגיע בימים הקרובים ארצה ותצטרף למעלה לעתיד. קלרק (משמאל), 27, 2.04 מ', שיחק בקבוצת הליגה המקצוענית השניה בארצות הברית, סי־בי־אי, והוא בעל ממוצע של 12 נקודות ועשרה כדורים חוזרים למשחק. מכבי חיפה תחל את אימוניה באמצע השבוע הבא. בשלשורות הקבוצה יחזור דורון שפע, שיגיע ארצה מארה"ב. הוא יצטרף לקבוצה, יחד עם מהם מארה"ב. (כתב: יצחק גולדשטיין ● צילום: יצחק רוגר)

הזקן ירד לארצית

יהושע רוזין, זקן מאמני ישראל, „יורד" לליגה הארצית, לאמן העונה את מכבי ראשל"צ. כ„נדוניה", הוא קיבל ממכבי ת"א את קורקי נלסון — אתמול בפתיחת אימוני הקבוצה. (הצלום: אברהם חסון)

סולחה זאהי-וייצנר

— מאת יצחק גולדשטיין —

בלחיצת יד ובנשיקת כוסיות בין צביקה וייצנר ופרדי שביט הכריזו הנהלת מכבי חיפה לחלוץ זאהי ארמלי, אמש בבני תמרה. נסללה אולי הדרך להמשך פעילותו של זאהי ארמלי במכבי חיפה.

ארמלי שהגיע הישר מעדת התשובה לנשף העליה של מכבי צופי חיפה ללינה כי ניגש לשולחן בו ישבו וייצנר ושביט, וכך קיימו סולחה.

בבלגיה רוצים עוד ישראלי

— מאת אבינעם פורת ויצחק גולדשטיין —

[illegible]

...ובספרד את רפי אוסמו

[illegible]

הספורט (ידני)

בשביל מי האליפות הזאת?

אליפות ישראל בשחיה מתחילה היום לאחר סגירת הרשימה לאליפות העולם, והכך ניטל כל העוקץ התחרותי ממנה □ רק שטיגמן ופורת „בפנים"

— מאת דן חי —

„פנורויץ'", לא מן המוצלחים ביותר אבל זה מה שיש. זה מה שאפשר להגיד על אליפות ישראל בשחיה — 1986. היום היא מתחילה. שבוע לפני פתיחת אליפות העולם. חודש אחרי סגירת האומות. הוא שאמרנו: זה מה שיש.

באיגוד השחיה מקווים: „לפחות תהיה אליפות מעניינת". דיינו. מעניינת או לא, תש־מעו מה יש לידיד תועודת המקצועית של ה־איגוד, גלו בילדרמן, לומר: „רשימת היוצאים לאליפות העולם סגורה. גם אם יישבר שיא עולמי — יהיה כבר מאוחר מדי". אז למה לא קבעו את האליפות למועד מוקדם יותר, תש־אלו. בילדרמן: „זה היה התכנון מראש. הכוונה לערוך אליפות משוחררת מלחצים".

את ערך גרומי יעניינו הדברים האלה כמו בעיית השלג דאשתקד. הוא, אומרים, היה קרוב למינימום אליפות העולם. ממש „דיגוקי" אותו. אצלו שחרור הלחצים יתבטא בלחץ אחד גדול. משהו בנוסח של „להראות להם". לשמור את מחסום הזיקה במשחה למאה מטר גב, לקבוע שיא ישראלי חדש ולהציב את סולם בפני בעיית. סולם, כולל את בילדרמן, כי כשנשבר לך שיא מול העיניים — קשה להישאר אדיש. גרומי הציב שיאים חדשים בחודש אפריל ה־אחרון, במהלך תחרות בפורטוגל, במשחה ל־100 מ' (1:00.93 ד') ו־200 מ' (2:11.86 ד') גב. האפשרות שהוא יעשה זאת שוב באליפות ה־נוכחית אינה רחוקה מהמציאות.

דבר אחד בטוח: שניים באמת לא יהיו בלחץ. קוראים להם אייל שטיגמן ושגב פורת. הם, כמו שאומרים, „בפנים". עם רגל וחצי על המטוס, בדרך לספרד. נציגי ישראל לאליפות העולם. ב„וינגייט" הם יהיו יותר על תקן של אורחים. שטיגמן, בכל אופן, יתחרה רק במשחה לשליחים. כך סיפר מאמנו, נח דם. פורת נרשם, אומנם, לכמה משחים. אבל לא לחוקים שלו. את הכוח הוא שומר לתחרות עם ה„אסים" של העולם.

בכל מה שקשור לכוח, ולשמירה על כוח, יש בענף מומחים לענין. אלה התמקמו רחוק ראש בנהריה. האגודה המקומית, מכבי נהריה, החליטה לא לשגר את השחייניות שלה לאליפות. ה„תירוץ": חשש לעומס יתר. זה לא מפריע להם, אגב, לשגר בשבוע הבא את אילת שלזינגר למשחקי מכבי בטורונטו...

האליפות תיפתח היום (18.00, ממון וינגייט) במשחה ל־400 מ' חתירה. נראה שזוהר וייס ויהואר ליפשיץ ייאבקו על הבכורה. לפי המני התורשמה צפוי לשניים מאבק גם עם אמיר שטרנפלד, עמית טלמון ועדן הירש. המשחה המקביל לבנות יהיה הרבה פחות מעניין. נראה שעל הבכורה יתחרו אילת אורן ומורין פרידמן.

המשחה ל־200 מ' פרפר יעמוד בסימן הופעתו, או אי־הופעתו, של דבר זק'ין, בעל זמן החו־שמה הטוב ביותר (2:08.50). באגודה שלו, הפועל נהריה, הוא לא התאמן בתקופה האח־רונה. שם גם לא ידעו להגיד אם יופיע לאלי־פות. היום, ללא ספק, נהיה חכמים יותר. עוד יתחרו על הבכורה: גדב שגל וחן שכטר. האחרון הוריד את הגבס מידו רק לפני מספר ימים, כך שלא ברור עם איזה כושר יגיע ל־תחרות. במשחה ל־200 מ' לבנות תנסה הדר קליימן לשמור על ההגמוניה, למרות שלא הת־אמנה בצורה סדירה בתקופה האחרונה. קרן סדן ומורין פרידמן ינסו לקלקל לה את החגי־גיות בענין.

בהיעדרו של אייל שטיגמן מועמד אחיו, שגיא, לזכות במדליה במשחה ל־100 מ' חזה. אייל, על כל מקרה, נרשם למשחה, כך שיתכן שאחיו יאלץ להסתפק במדליית־הכסף. אירית אפרתי תנסה לשוב ולנצח במשחה המקביל לבנות. ויזהר לבנסברג וענת אסף יתנו לה „פייט" קשה. משחי היום ייחתמו במשחי השלי־חים 4 × 100 מ' חתירה. בין הבנים יתחרו על הבכורה שליחי עמק חפר והוד־השרון / בית־ברל. גם שליחות המועדונים ייאבקו על הבכורה במשחה לבנות. כאן תצטרף למאבק גם מכבי תל־אביב.

האליפות תימשך ארבעה ימים. המשחים המוקדמים ייערכו בכל יום החל מהשעה 9:30 בבוקר. משחי הגמר החל מ־18.00.

שגב פורת

אייל שטיגמן

אבירם נשאר - היו"ר „חותר" לאליפות־עולם

— מאת דן חי —

בסוף־השבוע הבא תיפתח אליפות־העולם בחתירה. סמל ישראל לא יתחרה שם עם אף אחד. אבל נציג יהיה לנו. דן אמבר, יו"ר ועדת החתירה, שיטול חלק בדיוני קונגרס ההתאחדות הבינלאומית לחתירה. ידענו, בדיבורים אנחנו טובים. באולימפיאדה האחרונה היה לנו חותר, והיה טוב: אבירם מזרחי, מקום 10 בדירוג הסופי. השנה הוחלט שהוא לא מספיק טוב, כדי „לייצג את ישראל בכבוד". כך, בכל אופן, סברו אנשי היחידה לספורט הישגי, אחרי שמזרחי הציג בפניהם את התוצאות שלו כיום.

באקדמיה שמורים דיבורים אחרים על מזרחי. משהו כמו „תקוות ישראל לאולימפיאדה הבאה". בין הדיבורים למעשים, המרחק גדול. התמונה במציאות, על־פי מזרחי: „אין לי התנ־אים המתאימים להתאמן בשקט. אני לא מקבל תמיכה. עד מתי אני יכול לחיות על גב המשפחה?"

מזרחי מודה בצער: „הפסקתי כבר לנסות. השלמתי עם זה. בהתחלה האמנתי שיאוזו דברים. אחר־כך התברר לי, שהכל בגדר דיבורים בלבד. המערכת איננה בנויה לעזור לאנשים כמוני. ספורטאי, שהגיע למשהו, תמיד ישאף להגיע ליותר. אם לא אראה שיש לי אפשרות להגיע ליותר ממה שהגעתי, לא יהיה כל טעם בהשתתפות שלי גם בעתיד".

בנק ישראל מציע:

שג"א גליל

השקעה צמודה נושאת ריבית ניתנת למימוש בכל עת

ביום חמישי, 7 באוגוסט 1986, יוצעו במכרז האגרות הבאות:
(החיוב הכספי יעשה רק ב־8.8.1986)

אגרות חוב צמודות למדד המחירים לצרכן כולל מדד החודש האחרון (בעיקור 5

סדרה	סכום מוצע (מיליוני שקלים חדשים)	מחיר מינימום	פדיון
„שג"א" 4208 ג'	25	88%	בתום 6 שנים
„גליל" 3760 ב'	10	83%	בתום 10 שנים

הסדרות צמודות למדד המחירים לצרכן שיפורסם עבור חודש אוגוסט 1986 ותפדינה ביום העסקים האחרון של חודש אוגוסט.
אגרות החוב ישאו ריבית 4.25% לשנה.
הריבית תשולם בשיעורים שנתיים ביום העסקים האחרון של חודש אוגוסט בכל שנה החל מחודש אוגוסט 1987.
המדד הנוסף (בעיקור 5) על הריבית והקרן יצטבר בתנאי הקרן וישולם כאמור בדרכי תשלום הריבית ובדרכי פדיון הקרן בתקנות מילווה מדינה סדרות מסוג „שג"א" ו„גליל".
הסדרות תרשמנה למסחר בבורסה תוך שבועיים מיום פרסום מדד המחירים לצרכן לחודש אוגוסט 1986.
ההזמנות יוגשו לבנק ישראל ביום 7.8.86 במחירים שלא יפחתו ממחירי המינימום הנ"ל ולא יעלו על 110% מהשווי הנקוב.
מחיר המכירה שייקבע במכרז יהיה אחיד, כאמור בתקנות מילוות מדינה (מכרזים).
פרטים מלאים ורכישה בכל סניפי הבנקים ואצל חברי הבורסה לניירות ערך.
התנאים המחייבים של הנפקות אלו נקבעו בתקנות מילוות מדינה (סדרות מסוג „גליל" ו„שג"א") ובתקנות מילוות מדינה („מכרזים").

★ שג"א ★ גליל ★ אדמון ★ רמון ★ גלבוע ★ ניירות הערך של המדינה

פרסום בקשת פירוק

בענין: מתדיואל 78 ספאר פרסם בע"מ

נמסרת בזה הודעה שבקשה לפירוק החברה הנזכרת לעיל על ידי בית המשפט המחוזי של תל־אביב—יפו שהוגשה ביום 14.3.86 לבית המשפט הנזכר לעיל על ידי בנק דיסקונט לישראל בע"מ וכי ניתנה הוראה שבקשת פירוק זו תבורר בפני בית המשפט היושב לדין בתל־אביב—יפו ביום 3.9.86. וכל נושה או משתתף של החברה הזאת הרוצה לתמוך במתן צו בענין הבקשה או להתנגד לכך, רשאי להופיע בשעת הבירור, אם בעצמו או באמצעות עורך הדין שלו; והעתק מן הבקשה הזאת יינתן לכל נושה או משתתף של החברה הזאת הדורש אותה מן החתום מטה בשלמו את התשלום הקבוע בעדה.

החתום: דוד פלג, עו"ד
בנק דיסקונט לישראל בע"מ
המחלקה המשפטית
רח' יהודה הלוי 17, תל־אביב

הערה — כל הרוצה להופיע בשעת בירור הבקשה האמורה חייב למסור, או לשלוח ע"י הדואר, לאיש החתום לעיל הודעה על רצונו זה. ההודעה תציין את השם והכתובת של האיש או, אם זוהי פירמה, את השם והכתובת של הפירמה, והיא צריכה להיות חתומה ע"י האיש או הפירמה או ע"י עורך הדין שלו או שלה (אם יש להם עורך דין) וצריך למסרה או — אם היא נשלחת ע"י הדואר — צריך לשלחה בזמן שיספיק למען תגיע אל החתום לעיל לא יאוחר משעה אחת אחרי הצהריים של יום 2.9.1986.

הלוח הכללי
של
ידיעות אחרונות
למה לסחוב עניין?
פרסם —
וסגור עניין!
הלוח הכללי
הטלפון לא מפסיק לצלצל

פרסמת מכונית? בלוח הכללי
1,648,446 אנשים קוראים את המודעה
מכרת!
הלוח הכללי של „ידיעות אחרונות"

דידו, פרדס כץ מחפשת אותך...

מאת אבינעם פורת

דידו, שחקנה לשעבר של סנטוס, המנסה את מזלו בבית"ר ירושלים, לא צריך לדאוג: יש לו קבוצה ישראלית המחפשת אותו בנרות, כדי להחתימו.

מי היא הקבוצה? בית"ר פרדס־כץ, שהעפילה לליגה ב'.

אתמול ניסה מאמנה החדש של הקבוצה, אשר הרשקוביץ, להשיג את מספר הטלפון של דידו. „אצלנו הוא יקבל יחס של מלך וגם תנאים טובים. הוא פשוט מתאים לנו. שלא יחפש הרפתקאות בקבוצות אחרות", אמר.

בית"ר פרדס־כץ כבר החתימה שחקן שחום־עור ממאלי, שנשא ישראלית לאשה, ושמר לפני גיוס לצה"ל. הרשקוביץ רוצה שני שחומי־עור בהתקפה, כדי שהקבוצה תהפוך לסנסציית בליגה ב'.

אודינזה — לליגה ב'

אודינזה, קבוצתו לשעבר של זיקו, הורדה אתמול לליגה השניה של איטליה בכדורגל, מפסק־דין של ועדת־המשמעת של הליגה האיטלקית לכדורגל, שמצאה את הקבוצה אשמה בעיית הוצאות משחקים.

הטניסאיות החמודות המקיפות את ד"ר איאן פרומן משתתפות טורניר הנוער הבינלאומי ע"ש אייב הירשפלד, שנפתח אתמול במרכז הטניס ביפו. (תצלום: יצחק פרידין)

דרישה לדון בזרים — עכשיו

מאת אבינעם פורת

בקשה לדיון על ייבוא זרים לכדורגל הישראלי בהקדם, בישיבה הקרובה של מזכירות ההתאחדות לכדורגל ביום שני — הוגשה ע"י חבר המזכירות, דב שחר — אבל אין זה בטוח אם הדיון אכן יתקיים. מנכ"ל ההתאחדות, יעקב אריאל אמר, כי הוא רוצה להיוועץ בענין זה, קודם להעלותו במזכירות, עם היו"ר שאול סוורי.

דעתו של סוורי היא, כי מוטב שהצעה מעין זו, תועלה בתחילה במוסדות סיעת הפועל. „זו זכותי להעלות כל נושא", הגיב אתמול שחר והוסיף: „חברים מנסים להשתמש במוסדות הפועל וההסתדרות, כדי להתחבא מאחוריהם ולדחות דברים שהם חיוביים לכדורגל", אמר שחר.

שיא עולמי לנשים ב־5000

אינגריד כריסטנסן מנורבגיה, השיאנית העולמית במרתון ו־10000 מ', קבעה אתמול בשטוקהולם שיא עולמי בריצת 5000 מ' — 14:37.33 ד' — שיפור לשיאה של זולה באד מבריטניה — 14:48.07 ד'.

המופת של תדי קאופמן: רכש מנויים לבלומפילד ולאוסישקין - וכרטיס לנשף

— מאת דן חי —

רוח חדשה נושבת בהפועל ת"א — זה המסר שמבקש להעביר תדי קאופמן, מזכיר מועצת פועלי ת"א.

אתמול הוא רכש כרטיס לנשף פתיחת העונה של המועדון, מנוי למשחקי קבוצת הכדורסל, ומנוי למשחקי קבוצת הכדורגל של המועדון.

מועצת פועלי ת"א כבר הרגישה בעבר, שהיא נגד הגורל של חלוקת התמיכות.

מזכיר המועצה ביקש לעשות צעד ראשון, בתקוה שיבואו אחריו יותר ממלאי התפקידים במועצה.

חתימתו של בגין על כדור בנשף בית"ר ת"א

כ־1500 איש חגגו אמש ב„גן־אירועים", בנשף עליית בית"ר ת"א לליגה הלאומית.

קופת אגודת המנורה מת"א התעשרה ב־30 אלף דולר מתרומות וממכירות פומביות. בין היתר, כדורגל נושא את חתימתו של מנחם בגין. את הנשף ליוו אומני צמרת.

(ראובן שולנקה)

זה נראה כמו מחול אירובי עם כדור. אבל זה רק גדעון סימון, „מלך השערים" של הפועל כפר־סבא. אשתקד, עשוה (משמאל), ה„מלביש" את הכדור על רגלו של החוזר אלי יאני, באימון הקבוצה. עכשיו נותר לכפר־סבא ויאני לסכם על תנאים בספיים. (צילום: אברהם הסון)

שריר: „אין בעיות, אני דובר שלוש שפות"...

— מאת אבינעם פורת —

השופט הבינלאומי, צבי שריר, טוען אתמול, כי אינו מודאג מכוונתו של היו"ר החדש של איגוד השופטים, לחייב את „הבינלאומיים" בידיעת שפה זרה. „אני יודע לא רק שפה אחת, אלא שלושה", התגרע שריר את מי שלא ידע.

— אלו שפות?

שריר: „אנגלית, רוסית וגרמנית. התפלאת".

— שולט טוב בשלושתן?

שריר: „מסתדר. עם המרצה האנגלי שיבוא לקורס שלנו, קן רידין, הייתי בקורס לפני ארבע שנים והסתדרנו מצויין. אני לא מדבר אמנם אנגלית ברמה של קליין — אבל מבין. רוסית זו שפה מן הבית, והגרמנית היא שפת הילדות של אשתי אירית. 18 שנה אני כבר עם הגרמנית".

— טוב, צבי קה, אתה מסדר.

שריר: „אם יתעמר לי שיעור באנגלית, אלך ברצון למכון או לשגרירות. ללמוד זה תמיד טוב. אבל לא השפה היא העיקר בחידוש שיביא קליין".

— מה העיקר?

שריר: „אם אני מבין טוב על־פי מה שקראתי אתמול ב„ידיעות", יהיו הרבה שינויים בקריטריונים לרמה המקצועית. בעבר הסכמתי לחלק גדול של הדברים שאמר קליין".

— שתהיה לכם תקופה מוצלחת.

שריר: „אני מקווה שגם השופטים הבינלאומיים שלנו ישתפרו, לאו נוכל לנצל את השפות שנלמד או שאנו יודעים".

נפטר שמואל בלס

— מאת חיים מגמולם —

הלוויה גדולה נערכה אתמול בקריית־אונו, עם היוודע מותו מהתקף־לב של שמואל בלס, 46, מנהל קבוצת הכדורסל של אליצור קריית־אונו, שירדה בשנה שחלפה מהלאומית לארצית.

השאיר אשה, אביבה, אתלטית מצטיינת בעבר, ושיאנית ישראל בהדיפת כדור ברזל ודיסקוס, הכדורסלנית בינלאומית שזכתה עם קבוצת מכבי תל־אביב באליפויות רבות, ושלושה ילדים: טל (11) והתאומים דוד ומאיר בני 3.5 שנה.

30 לאבא של הסייפים

אתמול מלאו 30 למותו של עמיצור בן־ציון, שהיה פעיל במשך 33 שנה בענף הסייף, יו"ר כיו"ר המחלקה וחבר הנהלת מכבי ר"ג.

בתנאים־לא־תנאים, אבל תמיד עם חיוך על הפנים, תקוות לעתיד הדור יותר רחוק מן הזרקורים, ליווה עמיצור את הסייפים באימונים ובתחרויות. מדי יום בילה שעות באולם ודאג למכשירים. רץ מאחד לשני המוסדות למוסד, ללא רכב, כדי לזכות בתמיכה, כדי לקיים את הענף האהוב עליו כל־כך.

בתקופת הנהגתו הארוכה הוציאה מכבי ר"ג שורה של אלופים ואלופות ועל־כך היתה גאוותו.

ניראה צעיר מגילו (77) ופעל במועדונו עד יומו האחרון. השאיר אשה, 3 בנים, 11 נכדים ו־4 נינים, וערבת סייפים כואבים, להם הוא כבר חסר.